中華民國僑務委員會發登記認證台報新字第一七〇號

華僑日報

香港政府明令指定刊登有關法律性質廣告之有效刊物

每份零售港幣二元　第壹二五九一號

今日出紙七大張　零售貳壹

今日出紙七張

發行及承印

華僑日報有限公司

本報總機 三六六〇八三　分處 二六八一二

電話

地址：中環干諾道中二號

總編輯：合辦

廣告部：香港荷李活道B號

合辦：北安長街西路九龍

電話：……

電報掛號：……

華府官員聲明美密切注意

大陸情勢變化

五百萬人委會要求美國協助國軍反攻

台北盛傳中共加緊撤退福建沿海居民

（合衆國際社台北十五日電）台北英文「中國郵報」本日稱。中共已命令金馬對面大陸沿海居民全部撤出。該報稱：據情報消息：撤離正在强迫下執行，中共以給予彼等三個月配糧爲引誘。又稱：中共亦正撤出上海平民。國防部發言人未能立即證實或否認此一消息。但稱：據過去消息，若干平民業已遷出。「中國郵報」認爲：中共撤出平民之舉，證明共黨正準備新軍事進攻。

（中央社紐約十四日專電）美國國務院遠東司司長柔克義說：美國「正視變化中的情況，不斷檢討它的政策，同時特別對中國大陸的政治經濟發展保持注意。」柔克義是在致「中華五百萬人反共委員會」的信中，作上項聲明，該委員會曾於六月五日上書甘迺迪總統，促請對中華民國光復大陸工作，給予具體援助，該委員會於今天發表柔克義覆函的全文。

（中央社華盛頓十四日專電）美國被奴役國家週全國委員會主席杜布里安斯基博士指出，中華民國蔣總統的强大軍力，與中國大陸人民的仇恨共黨，都是蔣總統必可重返中國大陸的重要因素。杜布里安斯基在最近發表的談話中，并指出中華民國是美國在亞洲最堅强的盟友，他說：美國應盡一切力量，確保中華民國的地位，并使中華民國國軍可以恢復中國大陸人民的自由。

亦持頗似觀點。魯斯克曾作樂觀之論謂：現在寮國之一萬名北越共黨游擊隊，應由寮國新聯合政府與三國國際監督委員會負起防止滲透之責任。但出席日內瓦寮局會議之南越代表團，至週間已實行退出，所持理由爲寮國承認共黨北越，與越共自寮國滲透加其，「尤其是與寮國接境之高原地區爲然。」南越苟能證實來自寮國之滲透活動增加，則日內瓦會議可能遭遇另一次嚴重障碍。

（美聯社南越西貢十四日電）南越共黨致力於南美軍施行宣傳攻倆，但最近則首次施用恐嚇及勒索。據河內廣播，越共游擊隊將對被俘之美軍，施以更兇惡之待遇。河內尤其抨擊者，美當局六月二十八日致美國兵菲萊特在記者招待會發表談話。彼被囚半年後，六月廿四日獲釋。共方指責，美當局敎唆菲特說假話，向隨隨彼與共黨在森林中叩作。据河內廣播一吾人自一改期望美領袖赫金斯，美大使諾丁等公理行動。但其詭計，實對美因犯並無好處。

（路透社寮國永珍十五日電）美當局本日宣佈：載有兩美國人之雙引擎輕型飛機一架在寮國南部失踪。該機屬於美國一間建築公司，於昨晨自永珍飛行六十五哩至湄公河上之一小鎮，但未見到達。美發言人稱，機上爲架駛員，一公司職員及美軍事顧問團人員一名。美機現正搜尋該失踪飛機。

（路透社南越西貢十五日電）美軍發一架載美國人五名南越人二人，本日在南越中部寮國邊界附近山區被共黨游擊隊擊落。此直升機經常補給任務中被擊落。機中人員命運如何，迄未獲悉。直升機已出動營救，但該區天色惡劣，烏雲低垂，下雨傾盆而下。美國人中有機員四人，軍事顧問一人。

（合衆國際社越南西貢十五日電）可靠越南方面人士稱，越南南方面在西貢北四十哩公路外，一次遇伏，一名美陸軍軍官，及二十二名越南傘兵被擊斃。該方並稱：二十名越傘兵受傷，另四人失踪。彼等稱：越共游擊隊，估計約四百人。在保保郎村設伏擊。美軍官名字未悉渠係在吉甫軍上被當場擊斃。

防止共黨滲透

美越發生歧見

赫金斯否認越共大量進入寮境

魯斯克指出三國應防越共滲透

（美聯社越南西貢十五日電）美國與越南間，對南越共黨經由寮國之滲透活動，已告增加，則表示並未接獲是項認爲共黨經由寮國之總司令赫金斯將軍，駐南越及泰國美軍，活動已告增加之報告，美國發聯社魯斯克，

加爾溫谷共軍後撤

拉達克形勢仍緊張

（法蘭社新德里十五日電）據接近軍方人士報告：拉達克區加爾溫谷最靠近印軍防地，一支中共哨所駐軍，經已後撤一百五十碼。共軍之退後，是否爲中共不欲與印度發生衝突之謂，此間尚採取保留態度。但印總理尼赫魯於十二日曾對外表示，「中共如欲避免發生衝突，就有後撤」。尼赫魯於昨日依原定行程離此前往班加洛，此行被人視爲邊境形勢已緩和和緩。惟據接近之人士透露，尼赫魯總理迄未爲邊界之緊張局面表示憂慮，似若有可靠之把握者然。

（法新社新德里十四日電）此間消息靈通人士今日稱，拉達克區加勒萬谷的局勢，雖然暴露上中共軍已由被包圍的印度前哨後退二百碼，但依然危險，與前無異。

他們說，一項經已提出對中共何以不進攻該前哨的解釋，是他們恐怕據報拉達克他處印度人今實現進攻若干中共前哨。新德里消息靈通人士相信，加勒萬谷中共軍之撤退，係表示他們欲中印有高級會議，以求解決邊境的糾紛。他們以爲若造成適宜的氣氛，則中共軍必返回其在拉達克的原有基地，并謂他們希望若進行外交則當地的軍隊將被藥用其武器，但又謂，這是高級政策決定，仍須由北平及新德里提出。

廣安銀行有限公司

儲蓄任者有其屋全家齊享福

凡存戶每月存入二百元以上者，存滿一年，得申請買樓，樓宇由存戶自行選購，但存欵額須足夠樓價之三成，其餘七成則由本行貸欵，利息從低，存戶可分期償還，最長不超過五年，如存戶中途罷欵可隨時提取本息。

其他儲蓄存欵利息優厚

提存簡便十元即可開戶

香港總行大道中一三七至一四一號

九龍分行旺角彌敦道七三〇號

深水埗分行南昌街一四〇至一四四號

號一五一至一四一街菜通角旺

怡輝大樓

現已建建上蓋

地點最旺・交通最便

戶戶單边・房房有窗

（各購處）怡輝有限公司　電話：34306

大道中勵精大厦三樓二〇三室

地盤分事處　電話：814917

（公立常常照假例及日期星）

內科・兒科・婦科

陳存仁

中醫師

上午九龍：彌敦道佐敦道轉角立信大厦一樓

門診時間：九時至十二時半　電話：62786

下午香港：銅鑼灣樂聲戲院對面八十號二樓

門診時間：三時半至六時半　電話：768619

聞道中共軍撤後

尼赫魯甚感愉快

美國關切中印邊境局勢演變

（路透社印度哥倫坡十五日電）印度總理尼赫魯本日稱：中共已撤包圍加爾溫谷印前哨之軍隊，渠甚感愉快。渠在旅行此間時稱：渠希望中共將完全撤退，印度不欲蒐起射擊衝突，但亦不能任令外國軍隊爲所欲爲。官方發言人稱：中共軍曾進至前哨之十五碼以內地方，但因印守衛部隊不爲所動，中共軍乃移駐目距前哨兩百碼以外地方。

（中央社華盛頓十四日專電）美正以對印度關切與同情的心情在「密切注意」中共逕區的「印度與緊張情勢。但此間並無大的不安，也未對此間表示。這不表示有肯定的看法。」

（合衆國際社華盛頓十四日電）國務卿魯斯克對記者招待會的談話可以看出，而且由各報有關此問題的報導與評論中看出來。魯斯克曾在十日的記者招待會中談稱「我們一直在密切注意邊境緊張情勢，我們自然同情印度的意見，認爲其北部邊區應獲確保。小事件或小衝突，是發生於一個十分困難而遙遠的高原國家，頗難獲得那裏的確切情報。」據巴爾的摩太陽報記者波特報導說：「中共一方面繼續包圍加爾溫谷的一小股印度軍隊，同時以部隊威脅達拉克區的其他印軍前哨。」

司馬海軍星

27石魔術日曆自動表

其靈職　其堅固　有若君心

魔術自動表配有舉世聞名之

CYMAFLEX司馬發力旋避震器

REF. 2153 魔術日曆自動表

全鋼連皮帶……$265.-

全鋼連鋼帶……$275.-

金蓋連皮帶……$330.-

18K金連皮帶……$620.-

REF. 2002 魔術自動表

全鋼連皮帶……$235.-

全鋼連鋼帶……$245.-

金蓋連皮帶……$300.-

18K金連皮帶……$590.-

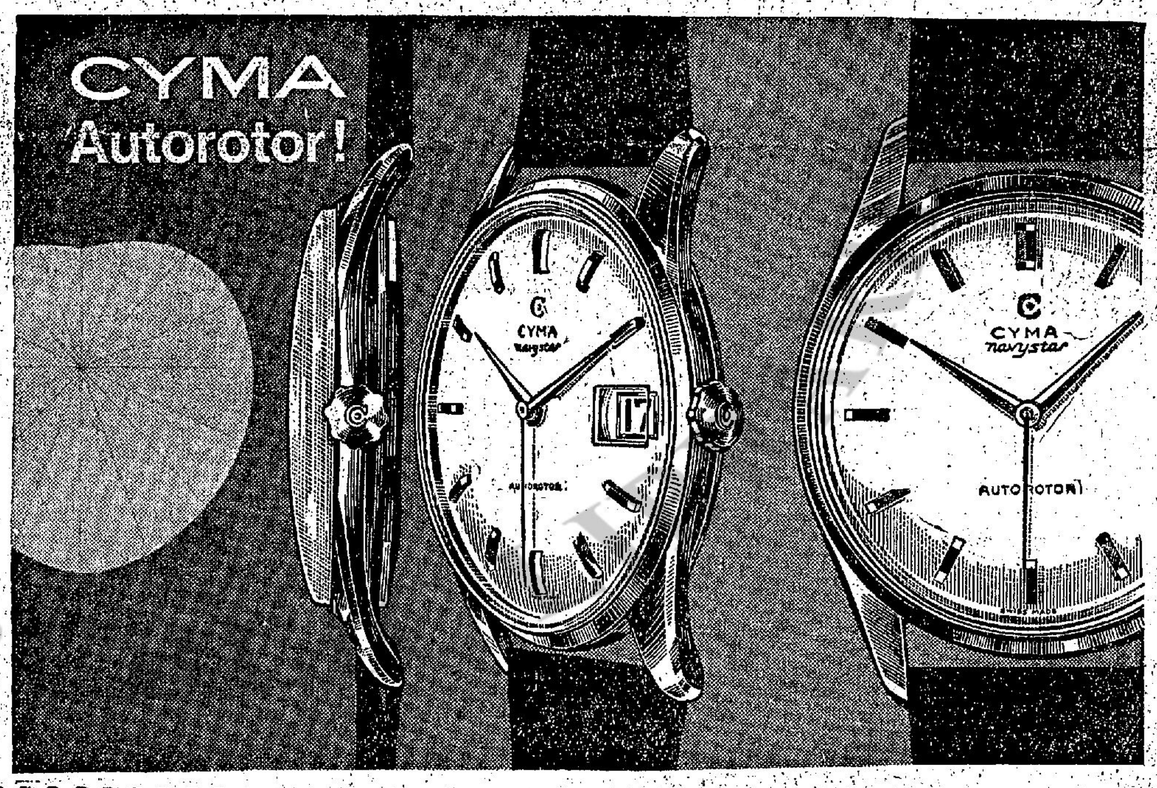

如此名表　還不佩戴　更待何時！

利便通交　宅住貴高

伙三樓兩　部兩樓電

久最期年　式格立獨

尚高點地　美優境環

售出層分　款付期分

待優價特折九　成完將快

（金地築建武）四九〇〇二：話電　室五〇四樓五行佑陸港香　所務事榮振謝

二〇六一三八：八八四三二八：話電　6號一道由自龍九　司公築建昌紹　：處購洽

九龍佐敦道子皇兵龍九號四至二道二子皇兵龍九

（側橋車火即）

東大廈住宅

第三築期

價錢最平　材料最正

宝慶坊華寧里　寶慶大厦　年期：999　地下舖位　五樓萬餘元　萬餘元起

英皇道天后廟道　僑興大厦　年期：108　環境優美　當興旺地　正式洋樓　全港最理　想住宅

尖沙咀柯士甸路　僑豐大厦　年期：108　遊客旺地　面海向南　加速進行　上蓋互

彌敦道313號　康僑大厦　年期：105　地點旺　年期長　價錢平

大角咀道　興旺大樓　年期：999　每尺45元　平通港九

僑豐建業有限公司

香港華人行301室

電話：21196　26051

大角咀道（黃埔船塢）

分層出售／分期付欵

千歲大厦

999年期

預售期內　特價九折優待一個月

实用面積360方呎　由$10,800元起

洽購處

九龍佐敦道八号地下浩昌建築有限公司　電話：64860

大道中陸佑行五樓四〇五室謝振榮事務所　電話：20094

或本大厦地盤

電訊二

麥美倫改組英內閣 應付共同市場

主持談判人物全部均獲保留 僉望於秋間能達成廣泛協議

（合衆國際社英國倫敦十四日電）據權威界消息今日稱：麥美倫首相的內閣人員更動，爲使英國加入歐洲共同市場，澈清內部而作的第一步。他們指出麥美倫在他這次的清除更動主要談判的人員不變，及提升一些被知爲熟心的「歐洲人」的著名人物。對共同市場政策負一切責任的布特勒，已提昇爲副首相，而實際執行談判的華爾大臣莫德林，保留原任職位。新任財政大臣莫德林，一向都主張歐洲聯合一致的，另一支持英國加入共同市場的，湯尼克羅夫，已由空軍部長昇任爲國防部長。每日郵報戴稱：「相信內閣改組的理由之一，是麥美倫需要「有一新的內閣，以應付共同市場當前的緊張時期。」

此間權威界並無意低估英國參加共同市場面臨吃力艱難。希斯將於星期三日開始在布魯塞爾舉行新會議，以解決英國內國農業之困難問題，月底之前將有另一次會談。英國仍希望下月能最低限度與六國達成協議大綱。但最近之公開聲明顯示會談時間表落在後面，權威界將最快於秋間達成廣泛協議，現已表示懷疑。

若英國參加共同市場，則大英聯邦農產品的嚴重問題之解決，仍無確切進步之跡象。而且由共同市場本身政治組織前途，尚存懷疑，整個問題更形複雜。英國之路綫仍是抱戒慎之樂觀。雖然困難仍有被除之望，以及堅定的尋求解決辦法。權威界人士謂：食感目前之談判到此地步，如果失敗則整個歐洲遭受嚴重的打擊。

此六十人乃政府次要人物，其中具閣員銜而非閣員者佔三分一，次級部長者佔三分二。政治分析家稱：「部人士所以不歡迎節約措施者，非出於不支持此政策而因各部長未克有效施行此計劃，故欲挽回政府聲譽，非獨視乎新財相政策之成功，預料者，麥美倫爲給予其政府，以新面貌本週當組敢親信，充任次級之部長。其較高位置而尚待補缺者有五：計爲航空部長，養老金及保險部長，財部秘書，檢察總長，貿易局長。

英報懷疑內閣改組 能收預期實效

莫斯科電台向紐澳發表廣播 指出英國政策必將一仍舊貫

（法新社英國倫敦十五日電）英報紙星期日社評均討論麥美倫此次改組內閣，麥美倫上注了一針。

雷諾新聞說：麥氏把他本人所支持的閣員調動了，而且他們執行的政策又是麥氏業經贊同，則向一英質相懸然覺現其爲「屠夫的無情」惟此并非即爲可將新生命，注入政治組織之謂，而且英人也不致於誤以爲保守黨這次「了，把新的紙條貼在該報又謂，把頭勝下來了，也不是等於精濟於事的。

（路透社英國倫敦十五日電）英保守黨政府改組後，政治評論員認爲七部長下台了，事還未完，將有更多閣員被免職。星期日泰晤士報稱：本週內將有更多部長，於無情更迭中去職。第二階段諒受到影響的人員，將達六十名，其中二十名爲高級大員。

星期日電訊報則謂：麥美倫孤注一擲，將其前途託於大刀闊斧的改組，以謀阻止未來大選時現任政策止未來大選時現任政策，無疑即改組內閣之眞正目的。政策一仍舊貫，結果當者傷。

英質相懸然覺現其爲「屠夫的無情」惟此并非即爲可將新生命，注入政治組織之謂，而且英人也不致於誤以爲保守黨這次「屠殺」，就是復興。

美倫於免除勞特財相職務之際，復向英保府將邀循同樣政策，無疑即改組內閣之眞正目的。政策一仍舊貫，結果當者傷。

英質相懸然覺現其爲「屠夫的無情」惟此并非即爲可將新生命，注入政治組織之謂，而且英人也不致於誤以爲保守黨這次「屠殺」，就是復興。

教十五日電）英報紙來了，也不是等於精上注了一針。

雷諾新聞說：麥氏把他本人所支持的閣員調動了，而且他們執行的政策又是麥氏業經贊同，則向一英質相懸然覺現其爲「屠夫的無情」惟此并非即爲可將新生命，注入政治組織之謂，而且英人也不致於誤以爲保守黨這次「屠殺」，就是復興。

教十五日電）英報紙星期日社評均討論麥美倫此次改組內閣，麥多報紙懷疑，此更迭之舉，是否能收實效。

星期電訊報說：「屠夫的無情」惟此并非即爲可將新生命，注入政治組織之謂，而且英人也不致於誤以爲保守黨這次「屠殺」，就是復興。

教十五日電）英報紙星期日社評均討論麥美倫此次改組內閣，麥多報紙懷疑，此更迭之舉，是否能收實效。

（路透社英國倫敦十五日電）部長六十人，佇候麥美倫第二次改組政府，閣員悉數七人最近被革除職位。

（路透社英國倫敦十五日電）部長六十人，佇候麥美倫第二次改組政府，閣員悉數七人最近被革除職位。

（法新社英國倫敦十五日電）英報紙星期日社評均討論麥美倫此次改組內閣，麥多報紙懷疑，此更迭之舉，是否能收實效。

（路透社英國倫敦十五日電）部長六十人，佇候麥美倫第二次改組政府，閣員悉數七人最近被革除職位

再討論禁試

十七國裁軍會議復會

蘇聯拒絕甘迺迪總統呼籲

指責美掩飾反對普遍裁軍

（合衆國際社瑞士日內瓦十五日電）英外次葛伯巳於本日抵此，準備出席明日恢復舉行之十七國裁軍會議。據稱：西方有關核子禁試問題之建議議必須美國完成地下試驗之報告後，始能作任何政策。但渠復表示西方任何建案中，仍將以實地視察之至關。此英國外交官係由倫敦飛抵此間，渠於倫敦行稱：西方建議案之更改，必須以「最健全之科學證據」爲基礎。

（路透社瑞士日內瓦十五日電）十七國裁軍會議定於明日恢復會議，禁核子試驗之要求將無立即改變。

（美聯社蘇聯莫斯科十五日電）蘇聯本日漠視美總統甘迺迪最近之裁軍呼籲，指責美國企圖掩飾其拒絕普遍裁軍。

美官方之塔斯社報導，美總統昨晚所發表，有關裁軍會議之聲明。塔斯社指出甘氏之聲明謂：美代表團受命求取談判一項「健全之裁軍計劃」。又稱：從甘氏之進一步談話中可以看出，渠之「健全計劃」即爲美前此之建議。關於甘氏所指「蘇聯拒絕最低之必要調查」一點，塔斯社稱：美國一貫以此種無稽「爭論」掩飾其對普遍裁軍之拒絕。

（路透社美國華盛頓十四日電）甘迺迪總統本日發表聲明說：他希望蘇聯將在十七國裁軍會議（下週復會）中參加「創造性地尋求辦東南亞對保證有效的裁軍步驟所必要的最低限度觀察，這引起的困難，我們不能亦切勿低估，日內瓦裁軍會議的復會，提供多一機會，以勸蘇聯在核子時代維持共同的安全，防軍備競賽有加無已的危險，乃對各國都有利的。」

（美聯社美國華盛頓十四日電）甘迺迪本晚曾經讀蘇聯參加終止軍備競賽的創造性的尋求如果能對於打破軍備競賽和走向裁軍作一關鍵。

甘迺迪總統促蘇聯

尋求有效方法

終止軍備競賽

（路透社美國華盛頓十四日電）甘迺迪總統今日再力促蘇聯，在此將於星期一在日內瓦舉行的裁軍會議，作「建設性的反應」。甘迺迪總統並表示，不得不先行遞返，以便該會早日開坐。查蘇氏露組之白花油慈善會，係由北角街坊福利會主辦，旨在迎親人羣，準程經付梓，不日即可公佈。蘇氏佈願於日昨別聲明稱：「在此恢復的談判中，美國將繼續謀遏或協議，作關人類前途第大指示者之時，甘迺迪謂：「當此種軍大的談判恢復時，我們要示希望蘇聯，將對我們提出之建議，並與我們及日內瓦會議其他會員國，共同尋求終止軍備競賽的辦法，並共勉幫能，去擴大人類和平之機會。」

（合衆國際社美國華盛頓十四日電）美國國務卿凱尼斯滿十四日電）甘迺迪總統今日再力促蘇聯，在此將於星期一在日內瓦舉行的裁軍會議，作「建設性的反應」。甘迺迪總統一項特別聲明中稱：「在此恢復的談判中，美國將繼續謀遏或協議，作關人類前途第大指示者之時，甘迺迪謂：「當此種軍大的談判恢復時，我們要示希望蘇聯，將對我們提出之建議，並與我們及日內瓦會議其他會員國，共同尋求終止軍備競賽的辦法，並共勉幫能，去擴大人類和平之機會。」

阿根廷小姐羅蘭

獲選世界小姐

中國小姐劉秀嫚榮膺殿軍

消息傳台北人人歡喜若狂

（合衆國際社美國華盛頓十四日電）美國國務卿腊斯科十五日電）美國本日宣佈：日本中部及西北今天午後三時四十七分，發生強烈地震，惟未接報調有傷亡者。

（合衆國際社瑞士日內瓦十五日電）美國代表團本日抵此，準備出席明日恢復舉行之十七國裁軍會議。據稱：西方有關核子禁試問題之建議議必須美國完成地下試驗之報告後，始能作任何政策。但渠復表示西方任何建案中，仍將以實地視察之至關。此英國外交官係由倫敦飛抵此間，渠於倫敦行稱：西方建議案之更改，必須以「最健全之科學證據」爲基礎。

（路透社瑞士日內瓦十五日電）十七國裁軍會議定於明日恢復會議，禁核子試驗之要求問題最有進展之希望。但此間外交界人士將西方對禁試之要求將無立即改變。

（美聯社蘇聯莫斯科十五日電）蘇聯本日漠視美總統甘迺迪最近之裁軍呼籲，指責美國企圖掩飾其拒絕普遍裁軍。

美官方之塔斯社報導，美總統昨晚所發表，有關裁軍會議之聲明。塔斯社指出甘氏之聲明謂：美代表團受命求取談判一項「健全之裁軍計劃」。又稱：從甘氏之進一步談話中可以看出，渠之「健全計劃」即爲美前此之建議。關於甘氏所指「蘇聯拒絕最低之必要調查」一點，塔斯社稱：美國一貫以此種無稽「爭論」掩飾其對普遍裁軍之拒絕。

（合衆國際社美國華盛頓十四日電）甘迺迪總統今日再力促蘇聯，在此將於星期一在日內瓦舉行的裁軍會議，作「建設性的反應」。甘迺迪總統一項特別聲明中稱：「在此恢復的談判中，美國將繼續謀遏或協議，作關人類前途第大指示者之時，甘迺迪謂：「當此種軍大的談判恢復時，我們要示希望蘇聯，將對我們提出之建議，並與我們及日內瓦會議其他會員國，共同尋求終止軍備競賽的辦法，並共勉幫能，去擴大人類和平之機會。」

（合衆國際社美國華盛頓十四日電）甘迺迪總統今日再力促蘇聯，在此將於星期一在日內瓦舉行的裁軍會議，作「建設性的反應」。甘迺迪總統一項特別聲明中稱：「在此恢復的談判中，美國將繼續謀遏或協議，作關人類前途第大指示者之時，甘迺迪謂：「當此種軍大的談判恢復時，我們要示希望蘇聯，將對我們提出之建議，並與我們及日內瓦會議其他會員國，共同尋求終止軍備競賽的辦法，並共勉幫能，去擴大人類和平之機會。」

（路透社美國華盛頓十四日電）甘迺迪總統今日再力促蘇聯，在此將於星期一在日內瓦舉行的裁軍會議，作「建設性的反應」。甘迺迪總統一項特別聲明中稱：「在此恢復的談判中，美國將繼續謀遏或協議，作關人類前途第大指示者之時，甘迺迪謂：「當此種軍大的談判恢復時，我們要示希望蘇聯，將對我們提出之建議，並與我們及日內瓦會議其他會員國，共同尋求終止軍備競賽的辦法，並共勉幫能，去擴大人類和平之機會。」

（合衆國際

本港新聞

何文田坊衆一致 要求劃地闢新村

廣建廉租大厦安置居民 坊會同人大會通過決議

（中國社）何文田街坊會，昨日下午二時三十分，在會內召開第八屆坊衆同人大會，由理事長陳姿勳主持，各會長鑒全體監事及會員坊衆，踴躍參加，華民聯絡主任陳濱光蒞場指導。除一致通過修改會章及本屆（七屆）會務舉措外，以會長鍾聲文，理事長陳姿勳，對坊衆福利孜孜致力，貢獻極大，決公選爲永遠名譽會長。

同時，一致決議通過，以政府發展何文田區新城市大計，開始實施前期補償擴闢路面，舉行拆遷第一二及六區平民屋店戶式百餘間，限在本月底前完成，坊衆分別徙置黃大仙，東頭村，鰂魚涌，橫頭磡等徙置大厦。根據發展計劃藍圖，全區數萬平民屋及木屋坊民，面臨全部拆清，相信爲時非遠，爲保持本港首屈徙區之宜民榮譽，維護地方居民福利，決一致請求政府當局，在區內劃地闢建「何文田新村」，廣廉租大厦或徙置大厦，以收容安置現有區內居民，俾成爲未來新市區一樣。如決由下屆（八屆）負責，列爲唯一主要坊衆福利目標，係爲四五萬坊衆一致最殷切願望。

該會改選委員會，決在本月底前完成下屆（八屆）改選工作。下月交代，新員定期宣誓就職，屆起今後兩年（是屆）內類鉅成績，以慶全區坊衆厚望云。

透明膠袋載通行證 應否取出查驗

警員與航空公司職員引起衝突 幸當值帮辦處理得宜得以無事

（新亞社）十四日下午，啓德機場發生不愉快事件，一名派駐機場警員，與一名航空公司職員發生衝突，雙方糾纏到警察駐機場辦事處求解決，當時機場來往乘客及人員，目睹警員一手持警棍，一手執住該航空公司職員前赴警察辦事處時，均感愕然，不知發生若何嚴重事件，兩人抵達警察辦事處，當值帮辦詢問經過後，認爲事出誤會，勸雙方和解，握手言歡，一場衝突，得以無事。

據悉：前日下午四時三十分，有一航空公司職員進入機場由此引起爭執，結果兩人纏赴警察辦事處通行證者，當抵達禁區時，有警察向之查問，該職員當即取出通行證，交警員察閱，惟警員以該通行證用透明膠袋裝住，認爲不合齊令將通行證從該膠袋內取出，但該職員認爲膠袋既爲透明，其照片姓名，號碼等均在正面，可以審閱清楚，何必將其取出致費時間？雙方爲此曾爭執一番，其後警員率任令該職員進入。

至五時四十五分，該職員又與警員相遇，當警員再度索閱通行證時，職員以在一小時前經已提出，現又須索閱，顯然有意「擺難」，於是拒絕將證件取出，雙方一時僵持，結果由此引起爭執，結果兩人纏赴警察辦事處，該職員乃領有理論，幸當值帮辦處理得宜，使此宗糾紛事件，得以平息。

事後，西報記者向警察帮辦及航空公司職員探詢經過，據警察帮辦解釋謂：雙方之衝突，乃出於誤會，現經解釋後，已無事云。航空公司職員則表示不欲事件擴大，其姓名亦不願發表云。

五間廟宇 今投司祝

（新聲社）香港華民政務司署，定今（十六）日下午三時，在署內公開招人承投：（一）李寶合觀音廟。（二）土瓜灣海心天后廟。（三）新界坑口天后廟。（四）鯉魚涌二伯公廟。（五）佛堂門天后廟等五間廟宇司祝。如欲投充者，可于今晨前往該署先繳押（特訊）南海九江同鄉會，昨（十五）日下午九時假座九龍環華酒樓，舉行成立十六週年紀念暨十六屆理監事就職典禮。

李全被控暴力行刦 不予起訴控罪撤銷

另控拒捕及偷褲兩罪定期審訊

（新亞社）警方去週在銅鑼灣裁判署向楊燮樑法官提請對一宗暴力行刦案下不起訴處分，該案控男子李全五月廿八日在跑馬地區發生搶劫，周漢光會長頃發還任書及敦詞，最後，監事長李李翹敦謝詞後，敘餐聯歡，並舉行幸運抽獎，就鑼交餅，備極歡聞。

該會十六屆職員名單如下：

理事長：鄭寰，副鄭康，麥維垣，總務：關作經，副梁匯，財務：賈耀棠，陳子敏，陳朝安，福利：余鴻，副：陳堯，鄭杜，聯絡：朱永年，副：潘鐵，鄭燦，文教：曾振邦，副丁揚，范林，僑務：劉錕業，鄧星，關更，監事長：李李翹，副：陳亭，曾汝南，審查：吳萬全，李恩，老昧盛，稽核：關普賽，陳萬祥，陳寶。（明）

被告李全，廿九歲，無職業，住深花宮山洞，本年五月三十日下午六時被捕，當時被告乘單車，形迹可疑，警探在跑馬地黃泥涌道僱的士追截，截住時，雙被控拒捕及偷褲兩罪定期審訊。

被告尚有兩項罪名，仍待審訊，審期經定八月一日上午十一時在第二庭聆控罪：（一）本年五月三十日，在灣仔區抗拒執行職務之第三七九七號警探罪，（二）同日，在山村道竊取李世勤西裤一條，值二十元。被告不認罪。

九江同鄉會 理監事就職

到有會員及嘉賓三百多人。

開會時，首由該會理事長關懷致詞，及報告去年會務概況，繼由十六屆理監事宣誓，敦請副華民政務司李子農監誓並致訓詞，周漢光會長頒發選任書及敦詞，最後，監事長李李翹致謝詞後禮成，敘餐聯歡，並舉行幸運抽獎，就鑼交餅，備極歡聞。

革新會文教會 明日舉行成立大會

（新聲社）香港革新會港區文化教育委員會，最近業已籌組完成，定于明（十七）日假座石塘咀廣州酒家舉行成立禮，第一屆委員大會主席團主席團主席，公推李有璇，鍾牙爲大會主席，周時敏，謝香港革新會總會副主席鍾受環，孫生蓮，蔡生蓮，蔡生蓮，蔡

傳中共將於下月開始禁糧包進口

僑匯往大陸一再縮減故謀補救

大陸人民如有僑匯可獲得優待

（特訊）根據此間可靠消息透露：中共當局可能於八月一日起，完全禁止海外各地糧食包及日常用品寄選入大陸。這是中共當局鑑於自從共區嚴重缺乏糧食及日用品，及准許海外僑胞大量寄運包裹入口後，海外僑匯至共區者，與寄運包裹之大躍進成反比例，外匯與日俱減，因後等多以發票代替匯款，大陸人士雖有現金，亦無從購買得所需之糧食及用品，而且在大陸人民獲得海外寄運糧食包或日用品，如需款項，可將此等貨物在大陸自由市場上公開發售，或用黑市方式賣出，往往兼取巨利，因為海外寄返大陸之食品或用品，雖加上運費及貨價一倍以上的關稅後，在大陸出售，仍然比大陸一般貨物價格廉宜，倘且在物品的質素上，也比大陸貨好得多。例如英國買車，瑞士手錶，寄運入大陸之代價，仍比大陸出產所謂高級工業品錶廠，但在品質方面比較，則大陸貨與外國貨相差不可以道里計。故此，大陸人士多願意出更高代價，在自由市場或黑市方式爭購外國貨。

據本港金融界人士表示：最近一年來，不特港澳內隅銳減，所有海外華僑經港內隅之款項，亦大大減少。

中共禁止港澳及海外各地寄運包裹返大陸，主要原因是為吸收外匯，以應付其急需之支付，希望藉此禁止包裹返大陸，使海外華僑轉寄外匯，以接濟大陸僑眷及親友。

目前，中共當局正命令此間若干銀行大事宣傳，謂始居民隅款返大陸親友，可獲特別之糧食及日用品配給。

此等與中共有關之銀行稱：由今（十六）日起，凡隅款二百四十元至共區者，其親友將可獲配米三十斤，猪肉三斤，食油三斤，及布四十方呎之特別配給證。

查中共此禁止此間商號代運日常用品入共區，及提高糧食入口徵稅之後，觀察家即認為，中共此舉主要原因之一，係旨在吸收外匯，阻撓外國貨物在大陸銷行，強迫人民以高昂代價購買中共自己出產品質粗劣之「高級工業品」。（亮）

（特訊）搭巴士要排隊的運守秩序運動，將於今天開始推行。自昨天開始，有關這項運動的宣傳標語，已經在市面上各乘客樂多的主要巴士站上懸掛起來。

這項運動的宣傳標語，看來頗容易引起乘客的警惕，好像在中環統一碼頭前各綫巴士站前所懸掛的標語，寫着四個巨大的白字：「排隊上車」，下面另一行小字為「可以避免發生此種危險」，此外，是一幅巨大的漫畫，寫着一個售票員正在阻止蜂擁的乘客搶先登車，一些小孩子被推倒地下被人們踐踏，這是一個混亂而殘暴的鏡頭。

每一個在統一碼頭前乘車的人，對於這幅設計精彩的宣傳標語，多一再的看上幾眼。

搭巴士要排隊的運動，係由公共交通顧問委員會所建議，由警務處和新聞處協助港九兩巴士公司推行的，這項運動分今天起推行兩週，在這期間，將由警方派出人員和巴士司公人員指導乘客搭巴士要排隊的運動，作有秩序安排，港九兩方面，均指定兩個巴士站試行排隊輪候登車，此一運動，由今（十六）天起試辦兩週，有關方面已發出宣傳，呼籲市民响應，如試行滿意，將普遍各站辦理，試行各站如下：

港島方面：（一）禮頓道接近加路連山路口處的西行巴士站，（二）德輔道中接近砵甸乍街處的東行巴士站。

九龍方面：（一）彌敦道奶路臣街口的巴士站，（三）舊湖街接近馬頭圍道處的北行巴士站。

（新聲社）乘搭公共交通事輪，無論小輪，電車，巴士，爭先恐後，迫擠危險，且對任何人均無益處，排隊輪候巴士運動，鼓勵市民養成良好習慣，定於今日分在港九兩地舉行，對於乘客有利無害，依公證車，亦為最公平。

港巴當局，曾便利搭客作有次序起見，為後在各主要巴士站，設有輪候登車鐵欄，最近中區遮打道九號至十號於仁行門前五號A東行巴士站，亦設有完善之巴士搭客輪候欄，該站候車搭客秩序良好云）

排隊搭巴士

今在港九各兩巴士站實行

呂宋島東有低氣壓

連日炎熱破九十度

（新聲社）據天文台發出海外航行氣象報導，指出：由太平洋反旋風微日爽，氣溫直線陣雨外，天朗氣清，而掀起之一股活躍揚，高闊至九字大風，而掀起之一股活躍揚，高闊至九字大躍「高壓脊」，向西擴展，迴旋環繞琉球，合灣及華南一帶，惟同時霧聚黃海沿岸間，低氣壓區起，一股「低壓槽」，西伸橫貫華北，滿越氣壓亦低降，呂宋島東方洋面，一股低氣壓正在醞釀醞釀中，不離孕育而誕生太平洋風姐，「熱帶生風」，日來天良豹然，招致風姨、雨伯跡象隱伏。

昨由臺迎寄，竟日吹風力二—三級，七四。午後益沸騰，間之無定向微風，除恐後，迴旋隱躍，且對任何人均無益處，排隊輪候巴士運動，鼓勵市民養成良好習慣，定於今日分在港九兩地舉行，對於乘客有利無害，依公證車，亦為最公平。

港巴當局，曾便利搭客作有次序起見，為後在各主要巴士站，設有輪候登車鐵欄，最近中區遮打道九號至十號於仁行門前五號A東行巴士站，亦設有完善之巴士搭客輪候欄，該站候車搭客秩序良好云）

港督今日巡視

改德空郵分局

（新聲社）港郵政當局積極加緊本港一切郵政措施，啓德機場設有航空郵政分局，新型設備。

港督柏立基爵士，將於今（十六）日上午，由郵政司范旭陪同巡視機場航空郵政分局云。

美商來港

採辦冷衫

（特訊）美亞提運有限公司副總裁碧吉，及美國加省遮利文公司總裁赫索，昨日聯袂由美經東京飛抵港。碧氏此次來港，係視該公司香港業務，兩天後即返美。

至於赫氏在港設有公司，專從事採辦香港毛織品赴美，此次來港，亦係計劃採辦冷衫選銷售事宜，渠擬在港逗留十天至兩星期，然後取道東京返美。昨在機場歡迎者有美亞提運公司港經理曾以堯等。（慎）

清理分層樓宇污穢

各業主須共負責

通函後再觸犯可被控訴

（新聲社）分層樓宇中之樓梯及天台，常令合作清除，否則檢控，該等掛號信之中文譯本如下：

「飭令清除妨碍衛生之事物，事物通知書，一九六零年公衆衛生及市政事務條例第一二七款第（一）段所載附表，第七之（戊一）款表格。查在其街某號之某處，係有下開妨碍衛生之事物存在，本局茲按照一九六零年公衆衛生及市政事務條例之規定，著爾於本通知書送達之時起，兩天內，須即清除上述妨碍衛生之事物，獲得清除及防止上述事物再被發現，並使政府能追償已付之費用及追繳已判之罰款，至希注意。

市政局秘書。

美駐港商務專員

戴雲波德返英渡假

將鼓勵英廠家對港增加輸出

（特訊）英國駐港商務專員戴雲波德，於昨日下午五時十五分，乘瑞士航空公司班機由港飛日內瓦，取道回返倫敦。戴氏行前在機場對記者稱：渠在港服務已兩年餘，此次返國，係作為期約四個半月渡假，其在英期內，將與英國各大商行談及與鼓勵有關英國貨品增加輸港問題，渠將於本年十月間同其夫人返港，其夫人已於兩個月前，先行由港返英。（慎）

（英駐港商務專員戴雲波德昨返英前在機場留影）（江裕昌攝）

柴灣徙區一涼茶店

突被強迫遷換舖位

傢俬搬去無法營生要求補償

（國際社）聯合補償多項損失，傳周之位置以致無法營生，並列舉原日店址內昨午三時，在仁人酒家，舉行招待記者報告該組組員周觀生，被徙置柴灣徙區A部家俬雜物搬出，乘涼茶，後因生意淡，周氏即有訴苦請願書，乃兼售白粥零食，適發出，內容歷述被強迫換舖經過大致情形，並請求當局同情遭遇，發還原日舖位，及領回一個石不能營業，知悉與法例不合，即封門面，斷絕營生，又將店內電燈電扇拆去，全部財物生意，被判罰。

（國際社）聯合補償多項損失，傳周之位置以致無法營生，並列舉原日店址內昨午三時，在仁人酒家，舉行招待記者報告，被徙置柴灣徙區A部家俬雜物搬出，乘涼茶，後因生意淡，周氏即有訴苦請願書，乃兼售白粥零食，適發出，內容歷述被強迫換舖經過大致情形，並請求當局同情遭遇，發還原日舖位，及領回一個石不能營業，知悉與法例不合，即封門面，斷絕營生，又將店內電燈電扇拆去，全部財物生意，被判罰。

東華三院首總理

何世柱由日返港

（特訊）東華三院首總理何世柱，於昨日下午二時乘日本航空公司班機由東京飛返港。何氏係於十天前由港赴日，考察日本戰後之建築業，並為所主持之福利公司採購若干最新建築器材。何氏昨表示：其行所得印象甚佳，所負任務，亦告完成。昨在機場歡迎者有東華三院主席鍾錦泉、首總理曾正、林鑑振、總理孫秉樞、盧子樂、施剛毅、吳祥川、葉蓉山、孫紹光、林木樺、保良局首總理馮兆祺夫婦及親友盧永廣等多人。（慎）

何世柱昨返港與歡迎者合影（江裕昌攝）

王統元飛英

訪問蘭開夏

（特訊）香港紗廠總經理王統元，於昨日下午五時，乘瑞士航機由港飛英，王氏行前對記者稱：渠此次先赴英國，將以兩週時間訪問蘭開夏棉織廠之顧客，對業務上有所磋商，繼訪問西德、瑞士、法國及丹麥等地，然後轉往美國，探望其在美肄業之女公子，全程約一個月，其在美期內，將不拜訪美國官員，而純係渡假旅行性質云。（慎）

（王統元昨日飛英前在機場留影）（江裕昌攝）

港電公司通告職員

必要「守口如瓶」

所有進行計劃禁止向外宣洩

（新聲社）港九兩家電燈公司，現計劃進行合併中香港電燈有限公司，對於公司文員待遇調整提高辦法，亦經於去月一日開始實施，惟該公司工人請求加薪百份之二十及增加夜電費廿五度，該項請求，仍未獲得公司當局答覆，將來雙方談判如何，有待再進行商討後，決定公佈。

現該公司昨又通告全文員注意，今後該公司有關進行計劃事宜，禁止向外間宣洩，尤其對於各報社新聞記者之訪問，絕對要「守口如瓶」，除該公司總經理有權發表談話外，其餘各人均絕對禁止。該通告全係英文字句，人手一紙，均奉之如金科玉律云。

兩青年則師飛日考察

（特訊）本港青年制則師何佩璋及陳匡洪兩氏，於昨日下午六時半，聯袂乘英國海外航空公司班機由港飛東京，考察日本各大酒店之建築物。兩氏均為九龍漆成遠帝后酒店新廈之設計則師，該酒店工程已大部完成，可能對該酒店有較多之貢獻。昨在機場送行者有帝后酒店經理吳燊琪及親友香柏文、何佩玉、何佩璋等多人。（慎）

（兩青年制則師飛日考察與送行者合影，左起：何佩璋、何佩玉、吳燊琪、香柏文、陳匡洪。）（江裕昌攝）

科管會即舉辦

工廠生產講座

（時代社）香港科學管理協會，為改進本港生產管理藝術起見，舉辦工廠生產管理講座，以專題講授，每星期一次在跑馬地舉行，學費約廿四元至卅元，地點在德輔道中。

本港新聞

第二頁

張有興約晤勞工人士

香港公民協會發起勞工問題研究小組，在昨日下午足總下屆邀請外賓訪港，第一隊為足總下屆邀請外賓訪港，第一隊為有興約晤勞工界人士，商談本港勞工生產，信邀約，加拿大訪港東隊因資力未足，瑞典隊，次將為加拿大隊，瑞典隊已去信邀約，加拿大訪港東隊因資力未足，瑞典隊已去信邀約，加拿大訪港東隊因資力未足，瑞典隊已去信邀約，加拿大訪港東隊因資力未足

本港新聞 2

澳門路灣葡國人家庭 爆出亂倫疑案

十五歲少女告訴男友謂曾遭乃父强姦 一葡人被扣留解澳門偵訊

（澳門特訊）本澳離島路灣一個葡國人家庭，爆出一宗發人聽聞之亂倫案，一葡軍軍曹向有關親友面報案，謂其十五歲葡籍女友，遭老父强姦，並禁止女友與他結合。當局將被告扣留，帶返本澳偵訊，並傳有關親友錄取口供。

被告葡籍男子現年卅七歲，十多年前服役，自葡調來澳門，近年在路灣工作。該男子在葡時，與一女子同居，與一女子結婚，不料被告感詞駁拒，葡女即向軍曹上訴，並向被告提出，振在年內結婚。

此案據發經過，因近月該少女與庭路遇一葡軍曹相戀，並向被告提出，要被撫養。當局行文路灣，將被告逮捕解澳進行偵訊。並查得被告來澳後，曾與三個女子同居，第一個乃葡籍寡婦，次為華籍女傭，最一個為風塵婦人。與女傭同居時，曾生一女孩，已將母女遣棄。此次爆出亂倫案，該少女有無虛報？有關當局正偵訊中，後一個證據成立，即解決院定論。

站立天台邊緣 神經病漢作跳樓狀 幸獲救回不致枉死

（特訊）西營盤水街廿五號天台，昨晨有一個神經漢，危立天台邊緣，作跳樓狀，並向路人擲石，鄰近住客大嚇一驚，初時不知道個男子患有神經病，只見他所站之處，搖搖欲墜，不勝「牙烟」之至，立即通知消防局派員到場，張開帆布帳，準備接救；又派人登天台，從死亡邊緣把這個男子拉回來，一幕驚險趣劇據約坊間：這個神經漢名盧桐，四十歲，住灣璃里木屋，有一妻兩子女，以前以補鞋為業，不幸兩年前他染上茅瘧不良嗜好，維持家人生活責任均其妻身上。更不幸盧去年竟患神經不正常病，時常自言自語，論無倫次，有時更無故將人毆辱，因此，一度被送入青山精神病院留醫，到今年五月方出院，認識他的人以為他從此康復了，但在大約十天前，他的毛病復發，終日喃喃自語，呆頭呆腦，其妻正想設法再送他入神經病院，不料他昨晨九時左右，突然登上天台，危立邊緣，作跳樓狀，弄得人們驚擾一番。（程）

成和道譚公道 六幢舊樓拆建 已獲租庭批准

（特訊）跑馬地成和道，紅磡譚公道，有兩宗大遷拆案，已獲租庭批准，反對成和道十三號及五十五號前鋪雜貨店，五十五號式樓及五十九號地下舖戴縫店，梯間為鞋店。新樓圖則已於去年十一月廿三日批准，計劃在三千一百方呎，地盤上興建一座九層高新型大廈，全部採用最新建設，大廈建成後，地下作為商店，樓上住戶共有四十二個單位。除有兩個公用樓梯外，並設有消防升降機，直達各樓。新舊樓之面積比舊樓增加一萬一千四百九十方呎，增至二萬四千一百八十方呎，全部建築費約十三個月，費用五十二萬元。六十六位反對遷拆住客，在本案批准後，各獲賠償費每方呎十七元（住戶）及三十四元（商店）。

譚公道一帶，有兩宗大遷拆案，已獲租庭批准，反對成和道五十三號，五十五號，五十七號及五十九號，一連四間舊樓拆卸改建。

申請者內載：現址在跑馬地成和道昌明街交界，四幢樓宇，均為四層高，乃卅年前建築物，全部為三合土建成。目前舊址除樓上大部份為住宅外，其他均為商店，包括五次宗：位於紅磡鋪雜貨店，梯間為鞋店，五十五號式樓及五十九號地下舖戴縫之住客各獲得賠償後，限期遷出。一年後，兩址將有高達九層及六層大樓出現。

首宗：跑馬地成和道，遷拆案，獲得林志寬（租庭主席）及兩委員批准。申請人為樂主郭裕華及鍾孝齡兩人，延請禮大律師代表申請，將成和道五十三號，五十五號，五十七號及五十九號，一連四間舊樓拆卸改建。

申請者內載：現址在跑馬地成和道，遷拆案，獲得林志寬（租庭主席）及兩委員批准。申請人為樂主郭裕華及鍾孝齡兩人，延請禮大律師代表申請，將成和道五十三號，五十五號，五十七號及五十九號，一連四間舊樓拆卸改建。

九層高新型大廈，全部採用最新建設，大廈建成後，地下作為商店，樓上住戶共有四十二個單位。除有兩個公用樓梯外，並設有消防升降機，直達各樓。新舊樓之面積比舊樓增加一萬一千四百九十方呎，增至二萬四千一百八十方呎，全部建築費約十三個月，費用五十二萬元。六十六位反對遷拆住客，在本案批准後，各獲得賠償費每方呎十七元（住戶）及三十四元（商店）。

清水灣及深水灣海浴遇險 三青年海浴獲救

（特訊）昨日星期例假，不少人到海濱或泳池海浴，昨午清水灣、深水灣，先後發生三宗意外，兩男女海浴中，險被溺斃，另一男童，跳水時，撞斷手臂事後由十字車舁往醫院急救。

一、昨午五時許，十五歲女童謝翠玉（住官塘水仙樓十號X樓），與數友人在清水灣海浴，不知如何，她在游水中高聲呼救，救生員馳援，將她救起，但已飲水頗多，由救生員用人工呼吸施救後，由十字車舁往醫院救治。

二、男童李源、九歲，住黃竹坑三X二號木屋。昨午三時許，在深水灣游泳，突被人發覺他在海面浮沉，知已遇險，即通知救生員將他拖返島上，李已昏迷，事後由十字車送往醫院治理。

三、昨午四時三十分，青年張恩來（十七歲，住醫利臣山一一X號木屋），昨午在深水灣海浴，跳水時觸及海底，手部受傷，事後送院治傷。（劉）

九龍高樓拆建 苦訴老打工

（國際社）九龍新樓客訴：九龍打老道一號A號，新蒲崗住客，昨晨到，拘憑字花帶家具賭徒，共五人，去週末在銅鑼灣裁判署由楊鐵樑法官審訊，分別判罰如下：

（一）林順、五十歲，小販，住柴灣德貿區H座。藏有字花一條及記事冊等物，罰款五十元。

（二）朱錦坊、廿五歲，裁縫匠，住柴灣徳貿區A座。藏有字花三條、花題四張等物，罰十五元。

（三）郭恩宗、廿九歲，洗衣店職員，住柴灣徳貿區A座。藏字花票三張，花題一條，罰十五元。

（四）黃和、六十五歲，小販兩張、無定所。藏字花兩張、小冊（一本）罰十元。

（五）劉國良、廿八歲，汽車司機，住翠十字徑村。藏有字花三條、花題四張等物，罰十五元。

（新亞社）年逾半百老翁，涉嫌作風雅賊，偷取紅劍鬚，藍花各一束，去週末被解控於北九龍裁判署。

被告否認控罪，法官佈定期八月一審訊，但案中鮮花恐不能留至審期，法官與主控帮辦商討後，卒決定將鮮花拍照，將來以相片呈堂作證。

被告李華、五十三歲，無職業，居無定所。被控去本月十四日，在九龍地區，偷去去徐忠紅色劍鬚及藍花各一束，共值六元。

老翁涉嫌偷花 否認控罪押候審訊

字花燦爛開 五賭徒被捕罰款

（新亞社）筲箕灣區居無定所。藏字花一張、花題兩張，罰八元。

姜貴排難解紛 反被刀傷左手

（特訊）因作和事老，米店東主被斬傷。傷者姜貴，五十一歲，與兄姜福經營萬昌行油米，地址在九龍長沙灣道一四九號地下。昨晚八時許，家人洗濯完畢，將水潑出橫巷，適有一花名「大路」者經過，被水濺濕，大發雷霆，態方御突，與鄰人爭吵，告知同居住客以火警訊出而聊解，不料被對方出刀斬傷左手，兇徒事後逸去，姜報案後，被送入醫院醫治。（夜）

澳廠商洋行 讌經濟廳長

（澳門特訊）澳門七十多間工廠及數家出洋行昨日下午八時，在五洋酒店舉行聯歡宴會，歡宴澳門經濟廳長白爾德夫婦，筵開十餘桌，參加者均屬澳門出口商及廠商，情形熱鬧。

席間，由廠商代表向經濟廳長致謝多年來協助澳門商人，發展對外貿易，經濟廳長表示：在官商合作下，澳門貿易前途，定必有望。

三攝影記者被控 阻差辦公

今日起移交北九龍裁判署審訊

（新亞社）本港中西報三名攝影記者，被警方控訴阻差辦公案，六月上、中、下三次被告傳提出，反對主控官朱經該律師同意，而向其所代表之被告取去呈堂之一卷証林，認為在訟案進行上，手續失當。結果，法官將案移至北九龍裁判署審訊，由今日及七月十七日、二十三日、二十六日等四天審訊，仍准被告各以五百元保釋候審。

案中三被告：（一）李賓臣、四十五歲，英文虎報攝影記者；（二）曹洪福，二十一歲，英文虎報攝影記者；（三）呂國榮、三十二歲，工商日報攝影記者。三人均被控本年五月二十一日，在上址地區阻礙警司張力山大、羅斯辦公。

上次提堂時，案由政府高級檢察官里亞主控。

第一及第二兩被告由高露雲律師代表辯護，第三被告由毛靈聞律師代表辯護。

澳門風景線 街談巷議

畢業以後

目前正熱烈地舉行，學生們領得一紙文憑後，固然十分高興；但不知他（她）們有沒有想到：「畢業即失業」這句話的意義！（林）

坐地起價

近幾天來，天氣悶熱，還幸晚上有風，到避風塘遊艇河吹風的人特別多，粥粉麵艇生意暢旺，就算是熱客光顧，碗頭的斤兩比平時也少了。（偉）

上環西街 昨午小火

（特訊）昨日下午五時三十分，上環西街五十五號地下，突發生火警，街坊一方面合力灌救，一面致電報警，由於該處全屬木樓，消防局接報，即派出滅火車四輛馳援，當抵達現場時，火勢已為居民救熄，消防員清理餘燼，此役只焚毀後收除，此役只焚毀少許衣物。

起火地點為西環五十五號地下閣樓，該處住四伙人家，連地下合共九伙，閣樓一床位住客劉華，乃上環街市魚枱夥伴，劉極少返回住宿，只放存衣物。昨午，該床位床尾突冒出濃煙，當時隣房有兩歲小童陳玉蓮與一出世僅幾個月之小妹，同在房中午睡，陳睹床位發出濃煙，大驚，即跑落街中，告知兩兄（年僅十二三歲）其兄據報，即跑上閣樓，將睡在床上之小妹抱起，走出現場，並告知同居住客以火警事，各人合力灌救，此時起火處濃煙越來越多，一協助救火住客被濃煙熏倒，幸時與舍東員發生衝突，雙方大打出手，黃被毆傷後報案，送入醫院敷藥。（夜）

搭巴士起鬨 黃康被毆傷

（特訊）男子黃康，四十四歲，住九龍紅磡蓮麗街十X號天台。昨晚八時許，在蕪湖街搭巴士，上車時與售票員發生衝突，雙方大打出手，黃被毆傷後報案，送入醫院敷藥。（夜）

巴士肇事 撞傷行人

（新亞社）昨十一時卅分，十八歲青年邱祖，行經聖道及鐵行附近，不知如何，被東行巴士撞倒，頭部，後由人報警，送醫院敷治。

謝

族戚學友

家五小姐 楊漪雲女士之喪於昨（十四）日出殯

辱承 誼親臨執紼 惠賜厚賻 高誼隆情歿存均感謹

此鳴

楊叢芳堂家人叩謝

南洋紗廠有限公司召開股東年會啓事

啓者本公司定於一九六二年七月二十五日（星期三）中午十二時在香港於仁大廈一八三〇室召開第十四次全體股東尊常年會討論下列事項：

（一）聆聽董事會年報審閱一九六一年度年結和損益計算書及該核數師報告。

（二）通過董事會提議開派之暫定股息。

（三）選舉董事。

（四）委聘核數師及議定其酬金。

（五）處理本公司其他尋常事務。

本公司於一九六二年七月十九日至七月二十五日（首尾兩天在內）循例暫停辦理股票過戶手續。

承董事局命秘書拖拉士（C.D. SILAS）謹啓

一九六二年七月六日

承貳號銀主命將下開貴重物業出投

啓者拍賣人欄勿兄弟行便知：

香港滙甸行賣主律師羅文錦律師樓或拍賣人欄勿兄弟行便知

拍賣人欄勿兄弟行便知

一九六二年七月十六日

中溪織業出品 鵝塔商標

附鵝塔商標如上

香港中溪織業廠

代表律師 胡柴棠 胡百熙 律師樓啓

（香港德輔道中太子行二三一—二三二室）

為中溪織業廠鵝塔商標聲明

逕啓者查上述商標早經中溪織業廠於一九三九年在香港政府商標註冊處註冊（商標執照第一九三九年一三八號）今有不法之徒盜用該商標及改用紙包裝將其所出品之劣貨運銷港外各地希各與該廠來往之商號及出口商注意勿為其所愚又各界人仕如對有關盜用該商標知情者請通知敝當事人或本律師樓以便依法控訴特此登報聲明

徵購地產

某投資公司徵購地產或房屋為重建之用應徵者請列明地點價格及是否交吉函本港郵箱第九一七號

深水埗街坊福利會啓事

本會定期一九六二年七月二十八日（星期六）正午十二時在觀樹街會所舉行社員常年大會報告會務省覽年結賬目選舉理事會討論修改會章除將年結表及修改會章之條文附閱會員函一併交郵寄邀全體會員詳閱依時出席外特此通告全體會員知照此啓

一九六二年七月十六日

公教華人聯誼會召開常年大會啓事

本聯誼會訂於七月廿六日（星期四）下午五時半在香港皇后大道中六號A樓本聯誼會召開常年大會報告由一九六一年四月一日至一九六二年三月底總結并選舉執行委員敬希本會會員屆時撥冗蒞會出席參加為盼

公教華人聯誼會義務秘書夏永福 謹啓

遷址啓事

本事務所定于一九六二年七月十六日隨同巴士度劃則師遷往於仁大厦西座十六樓一五一〇室（電話仍用二二四八四）特此通知各友好如蒙惠顧請移玉步是荷

盧振聲劃則工程事務所啓

聲明啓事

本公司由一九六二年七月十五日起聘請鄧平君為全權司理今後一切經營事項均由鄧君負責辦理。至七月十五日以前所有債務事項概與本公司無涉特此聲明

香港皇后大道西二四八號地下

仁珍齋糖菓公司東主余斯合啓

聲明啓事

本公司由一九六二年七月十五日起聘請鄧平君為全權司理今後一切經營事項均由鄧君負責辦理。至七月十五日以前所有債務事項概與本公司無涉特此聲明

香港皇后大道西二四八號地下

仁珍齋糖菓公司東主余斯合啓

遷址啓事

本公司定於一九六二年七月十五日起遷至本港皇后大道西二四八號地下營業特此聲明

仁珍齋糖菓公司東主余斯合啓

飲食業總商會召開會員大會

（特訊）本港飲食業總商會定期七月十八日（星期三）下午四時在本會會所召開二年度常年會員大會報告一年來會務省覽上年年結推選下一年度職務核數員及聘任註冊核數師敬希各會員依時出席分函外特除此通告右通告

香港飲食業總商會 會長 何澤生 副會長 鍾厚泉

一九六二年七月十一日

申請入英籍啓事

關經鑒（KWAN CHING LIU）現住九龍甘芳街二十號二樓現向港督申請入英籍如有任何人有任何理由不應准其入英籍者可用書面簽名將事實向本港輔政司報告

申請入英籍啓事

簡玉成（KANE YU SING）又名 FLOREN CE KANE 現住九龍官塘道啓德大厦第二座四號六樓現向港督申請入英籍如有任何人有任何理由不應批准其入英籍者可用書面簽名將事實向本港輔政司報告

元朗小商新村招投興建一百四十間平民屋工程

（一）本工程分為五約，八七五地段內，元朗平民屋建築約，每約十一百四十間，每間約二十平方呎，地盤大概則及地盤則元，但須投標，其估價則元，與建築費約二十萬元，且要交五百元，投標後，必須交二千元，方可取得投標書，但最遲必須在一百業主承認後，方可取得投標書，必須在一百業主承認後，方可取得投標書，必須在一百業主承認後，方可取得投標書，

助理華民政務司何蔭璇
尊責九龍事務
九龍居民如有有關事務可逕向投訴

政府現已設立一位助理華民政務司，專責九龍事務。

何蔭璇之主要職務，包括有主理華民政務司署九龍辦事處之一般行政，履行華民政務司署之通常事務（但不包括新九龍之土地問題在內），及負責與九龍方面之華人團體進行聯絡，該等團體計有街坊會，鄉親會，宗親會及宗教團體。

該新職位之產生，將加強政府與華籍人士之接觸，而進一步改善政府與市民之關係。

今後九龍方面之居民，可向何君請求辦理有關過往在香港消防大隊華民政務司署總辦事處解決之事務。

在過往周埃年爵士，曾於一九四五至四六年，担任華民政務司署九龍方面之義務代表。

警方在新界拘獲兩個可疑男子
傳與政治有關

（新界社）本港政治部探隊，於一星期前，曾大搜新界聯和墟，蕉藤坑等區，拘獲兩男子，以爲係近數月前某一政治事件有關，疑係共黨急法令予以爲留，求睛見正被警方到用緊急法令予以爲留，被拘者之家屬，曾數度要求，但並未接受局許可，直至昨日，警方已允許安排於本星期四，使被拘者與其家屬會晤。

據悉：一星期前，警方在一間成〇行搜查之後，獲一姓黃者之引導，進入新界聯和墟一間私立學校搜查，拘一名五十餘歲之男子，旋又往蕉藤坑竹山坳，拘獲一個姓葉之男子（年約卅歲），竹山坳地勢甚偏僻，警方在山野間並搜出兩枝輕機，及若干炸藥云。

西區「四」字頭電話更變
廿九起有「四」字下加「三」共六個字號碼

（新聞社）香港電話有限公司，爲劃一西區範圍內之商戶電話號碼起見，在該公司上環之新大廈落成後，即將該區內之電話，由中環之德輔道中起，若干商戶之號碼改爲「四」字頭，但其中有等商戶，當時未能全部變更號位關係，仍舊擁有「三」字頭碼者，現電話公司，在過去數月經按揭人員工作下，大致經告改變竣位完竣，決定由本（七）月二十九日啟起，大部份未改變「四」字頭之商戶電話改爲「四一」字頭，同時對于西區範圍內現擁有「三一」字頭電話商戶，在「四一」字之下，加多一「三」字，即現時五個字號碼者，加多一個「三」字後，變爲六個字號碼，例如現時電話四〇〇〇〇號，在本月二十九日晨起，即改爲四三〇〇〇〇號。香港電話有限公司，經將變更或增加多一個「三」字之通告書，通知各商戶注意。同時該公司對于已變更或增加多一個「三」字之電話商戶之新號碼，已編印入新電話簿內，該新電話簿，約在本（七）月底可發出，目前已大致印刷告竣，預料在更改電話之日起，三數天內有不便之感，但許多商店或住戶，事前已接獲電話公司通告後，現已開始分別通知各有關商號顧客及友人，相信此次電話之變更，並不致有引起不便之處云。

掃桿埔街坊會常務理事選出

（中國社）掃桿埔街坊會，於昨（十一）日下午，在會內埔背坊會，於昨（十一）日下午，在會內禮堂舉行第四屆理監事會，互選常務理事如下：當選常務理事互選正副理事長聚各部職員，以便另定日期，舉行就職典禮云。

慈雲山觀音堂廿日祝佛母誕

本月二十日（即農曆六月十九日）觀音佛母聖誕，九龍慈雲山觀音佛堂，爲篤信佛教人士，特別設有祀佛母所，聘請專家來顯靈，是日請名山高僧主持法儀，並備齋筵免費招待善信賀誕，香油隨喜，不設勸捐，堂並提前於十九晚（農曆六月十八）敬請大嶼山明慧法師，宣講觀音大士成道聖跡，是晚加開專車，免費迎送善信，沿途汽燈照耀，上落均便。

庸社行友一五三人白橋消夏紀盛

庸社行友一百五十三人，參加昨日「白橋消夏」，十一時，在西貢分乘專船出發，二十分鐘抵達「白沙洲」，此洲與西貢，僅地瘠隔海相對，形如三角，一半沙灘，一半礁石，最合潛水或垂釣，行友分頭活動及登陸遊玩，更有十餘人，組成五分鐘，始游畢全程，一時正再開往橋咀洲，行約十五分抵埗，祇見密林蒼翠，風景怡人，波平如鏡，十餘尺深仍見游魚，惜潮退沙石太多，乃改往龍限圓頭，游泳盡興，並有一番風味，隨即下水捕螺，並欣賞海底奇景，更有在沙灘及船旁釣魚，更有在沙灘及船旁，更有十餘人，組成五分鐘，始游畢全程，一時正再開往橋咀洲，行約十五分抵埗，祇見密林蒼翠，風景怡人，波平如鏡，十餘尺深仍見游魚，惜潮退沙石太多，乃改往龍限圓頭，游泳盡興，並有一番風味，隨即下水捕螺，並欣賞海底奇景，更有在沙灘及船旁釣魚，行友分頭活動及登陸遊玩

本港新聞 4　港聞四　讀者版

鐘聲慈善社 卅年老社友聯歡

回念締造艱難　更喜老友健在

（國際社）鐘聲慈善社，昨（十四）晚在西環鐘聲泳場內舉辦，舉行一個罕有的社友聯歡餐會，參加者均屬具有三十年以上社齡之者同寅，情況異常熱烈。下午六時，各同人陸續抵步，自發起餐會之該社創辦人錢廣仁、錢廣仁、癸明、吳紹文、李獻良、袁勝朝、何品藻、彭紹光、黃文達、楊成已、簡漢初、陳錫培、梁國祥、林子賢、邱永雄、梅炎秋、梁榮初、黃益和、黃保倫、楊桂芳、王劉龍、李炳藻、盧少峰、劉永裕、廖君遠、陳傑、陳樂、江卓舟、羅伯謙、羅禮銘、蔡天錄、林樹東、蔡芸庵、蔡子銳、梁玉堂、陳徵韓、袁也麟、陳非儂、張賜祿、張秀泉、張旺泉、馬文章、馬三根、張元芬、陳鎮宗、黃耀輝、張賢、楊百堅、林達麗、宗光齡、黃金安、黎樹璋、許計順、葉强、鄭柳娟、管五十餘人。並邀請該社社長周有、副社長陳象池、程振球、總務李振雄、陳馨軒、副司庫朱如新等舉行大會茶會。七時正，先由該社秘書陳汝民引導各老同人參觀泳場，遊樂場及學校各項建設與設備，并加說明。

據鮑少莊氏稱：本社長初創辦義學時，祇個數室之面積，今日已具相當規模，建築費今後更能集中各同人各力，益謀發展。

戰時泳場　倖免被毀

泳場三次由李獻之及沿報章計，已歷三十一年。本社數四十呎之內棚，為一個佔有面積六三、六五〇平方呎之完備海水泳場，其於抗日時期，當然經過許多排斥意識和收回場，但結果經過小弟與高卓雄先生往見地主，為市民健康，據理力爭，卒獲准保留，未遭拆毀。直至勝利復員，更獲應屆同人之

創辦人錢　大叔致詞

創辦人錢廣仁（大叔）今時敘餐，宣由鑒今晚熱烈參加者前來歡聚，特致謝現屆社長，總務，司庫暨元賀面滋陳，并致歡樂一堂，會雖得，獨惜此次聚會發起人之一司徒文嘉老先生，上週偶感微恙，入醫院休養，致再過兩天，日始克出院，所以今晚未復和各位見面，但司徒先生之健康，仍希望今後更能集中各同人各力，共同以釋念。本社數日已具相當規模，建築費今後更能集中各同人各力，益謀發展。

當年盛事　如在目前

長致詞，繼由陳象池代表團周副社長致詞，略謂兩社老前輩各位，井羅杯互祝健康。各一致團結以發展社務，彼此暢談歡互敘舊別，年盛事，歷歷在目，至深夜始散。

聚餐會由周有、陳象池、程振球、三人主持，席間并講述過去經過，益增社會信譽，後繼續歡敘而散。

共同努力　保存下去

參加團員已達五百人，最多者港冬泳團人數之社友，人數更多，可見游泳對健康影響之重大。去年底，政府曾有將要實行計劃，或他遷，此事經議過，本社董事會群力研究，請求政府於塭海後，撥回若干地方，作為冬泳池及會所，俾冬泳得以保存下去

荃灣建設龐大廉租大廈

福來新邨首期興工

永寧樓、永興樓、永定樓、永嘉樓、永康樓、永泰樓及永樂樓等座將於明年七月底完成，其餘各座擬於今年內相繼興工，當地居民至為重視。

（特訊）荃灣新城市內，由香港屋宇建設委員會興建的一個龐大新邨，首期六座廉租大廈，完成打樁工程，已興工建築上蓋，將成為這個新城市有用的一部。

自這座「福來邨」的模型，在荃灣雅麗珊社區服務中心之公開陳列後，已引起當地人士的重視，并紛紛探詢，甚至向該中心提供意見。

新邨興建地點，位于荃錦公路口，青山道以南至兆和街之間，佔地約八，九〇〇平方呎。

包括十六層大廈四座，及七層大廈八座的龐大「福來邨」，各座大廈悉採用「永」字系的。其中有電梯設備的十六層大廈，經分別定名為「永嘉樓」，「永康樓」，「永泰樓」，及「永樂樓」。至于八座七層大廈，「永興樓」，「永昌樓」，「永寧樓」，由香港屋宇建設委員會興建的一個龐大新邨，首期六座廉租大廈，完成打樁工程，已興工建築上蓋，將成為這個新城市有用的一部。

自這座「福來邨」的模型，在荃灣雅麗珊社區服務中心之公開陳列後，已引起當地人士的重視，并紛紛探詢，若干有意申請的居民，并紛紛探詢，甚至向該中心提供意見。

新邨興建地點，位于荃錦公路口，青山道以南至兆和街之間，佔地約八，九〇〇平方呎。

包括十六層大廈四座，及七層大廈八座的龐大「福來邨」，各座大廈悉採用「永」字系的。其中有電梯設備的十六層大廈，經分別定名為「永嘉樓」，「永康樓」，「永泰樓」，及「永樂樓」。至于八座七層大廈，「永興樓」，「永昌樓」，「永寧樓」，「永定樓」，「永嘉樓」，「永康樓」，「永泰樓」，「永樂樓」

本港新聞

中區街坊會舉辦 交通安全運動

籌備兒童幸福週

（國際社）中區街坊會，昨午召開理監事第二次聯席會議，由理事長周有主持。到有副理事長江紹海、吳瑞昌，正副監事長黃燕清、張榮光，理監事：李志輔、張陽亦、鄭明、劉玉麗、戴卉芬、洪元芬、許培、施太平、梅炎秋、羅雄安、德堅、李茂機、區少軒等，華民政務司署聯絡主任楊世光列席指導。席間由主席周有，報告何少家分別報告後，即討論各項提案，包括舉辦交通安全運動，及兒童幸福週等，均成立委會籌備，另定日期舉行。

理事長周有在席上報告，日前與中區警察長官會談經過，警方希望與本會取得更密切聯絡，無論治安及交通等問題，本會如有意見提供，警方甚表歡迎。因此，希全體理監事對本區事務之應興應革，多予留意。周氏繼稱：本區地帶繁榮，行人車輛在來甚衆，尤以商行之上班及下班，及學校之上課與下課時間為尤甚，因而交通意外事件，時有所聞。渠曾與警方談及該會將推行交通安全運動。警方甚表贊同。渠曾與警方談及該會將推行交通安全運動。警方甚表贊同。在座各理監事多有表示，一致贊成，即席成立籌備小組委員會，公推正副理監事長、總務主任、幹各組主任為委員，由理事長另定日期召集商辦決，希能在本月份內實施。在該項運動進行時，除班馬線、紅綠燈等使用，將群予街坊勸導外，并將有其他示範表演等，可能有較大規模。海旁新填地之停車場，曾被視為表演場之理想地點。

另一項為「兒童幸福週」，目的在使兒童們對街坊會有充份認識，藉以引導兒童組向正當娛樂途徑，并為吸引兒童長期參加街坊兒童活動之計劃，凡屬本區街坊兒童，均歡迎報名參加。舉行期間將連演一週，每天晚上舉行兩小時之節目，暫定程序為：第一晚開幕儀式及娛樂助興；第二晚消防表演；第三晚放映益智電影，第四晚兒童表演；第五晚交通安全表演；第六晚急救常識示範；第七晚閉幕，頒獎晚會等。此項計劃，座樂均熱烈贊同，認為從幼齡兒童施以良好訓練，或為一個好兒童之後，則不良之惡風氣，將可因而逐漸戒止。樂觀仍由前項之委員會統籌其事，約在一週內即可集議進行。

籌購港區新會所 小販認捐逾萬元

今日會議討論購會進行

（國際社）港九樓C座一層為會址，持牌小販業公會，自隨擬出會慶及收集部份捐款，已始後交價，完成購買九龍會所後，適因本港中區會所一萬餘元，以後將依拆建，行將另遷。此照與公司所訂合約分一部有會所為母會發祥所在不能或缺，是期繼續。預料完成之以繼起購港商會所，期當在不遠。

該理監事會，定獲得會員同業團體於今（十六）日下午舉行會議，檢討購會支持，認捐責具成績，當經成立籌購委員會，商討進一步捐進程，商討進一步捐款辦法，促成事功。同時關於該會法量當局函覆，有所指示，併此提出討論，通告會員知照。

又據警委會報告，現在購會捐款計有：醫務、陳林昌，各捐壹千元。冼福洲、賈祥、林泉、鄭伍、麥福南，各五百元。劉桂成、陳安、各三百元。尹雅初、黃木坤，各二百元。潘瑞元六百元，壹安二百元，梁滿、林波，各壹百五十元。朱秋、邵兜、李拍明、譚壽、黃森、羅拍雄、胡展興、朱福、梁國、熱心義授，桃李友好交口稱道。

哀榮錄

前中山大學女助教 楊漪雲舉殯

前中山大學第二日尋終寢血醫院，送醫院婦科助教楊漪雲，遺體率移九龍殯儀館治女醫師，於本月十二爽，於昨日出殯，安葬華葬華人永遠墳場。楊女士生平待人和藹，熱心義授，桃李友好交口稱道。

昨日親臨執紼及致送花圈者：陳直夫、莊兆祥、楊子穎、黃通明、崔元恺、黎行立法委員林作民、黃志强、鄭文炎、鄭、江茂森、翁照垣、梁端貞、何寶賢、黎沐桐、鄭克宜、曾風、潮商互助社、鄭貞忠、黃寬、黃毅芸、聖德中學、中山學校、樹藝學校、正誼學校、明志學校、韓仁學校等各校校長、李拱敬、林翼中、黃麟、謝伯昌、陳樹桓、翁照垣、梁端貞、何寶賢、黎沐桐、鄭克宜、曾風、潮商互助社、鄭貞忠、黃寬、黃毅芸、聖德中學、中山學校、樹藝學校、正誼學校、明志學校、韓仁學校等各校校長、李拱敬、林翼中、黃麟、蔡譽初、周亮昌、黃兆東、馬肇魂、周志剛、王名標、趙麗波、陳亦倫、李子芳、林炳祺、方濂、鄭子澄、陳克強、方乃斌、楊、郭大鑑、鄭文炎、蔡植之、理、閻、楊、余文敬、邦、鄭、蔡、梅、郭、郭、郭

家庭安全運動第三週

家居生活安全措施

防火、防盜、電流基本知識

意外及急救，均有專題播廣。

安全家庭運動，今年第三週，推廣家庭生活安全措施，主題以「意外及急救」為主旨。

俗語說：「閉門家裏坐，禍從天上來！」真的家居說不一定安全，只要我們打開報紙，例如火警、意外、中毒、被劫、電線失修走火、小孩溺斃水缸內之類的新聞，每使人觸目驚心！

以上種種，最主要的發生原因，就是家庭安全措施不當，或者可以說是根本沒有做安全功夫，因而發生意外。

港九街坊會婦女部今次舉辦的家庭安全運動，就是針對這方面加以警惕！

今起連續的播講，全以家庭生活安全措施為對象：例如防盜防火、電流基本知識、意外事急救等，均請專人担任演講。全部程序如下：

七月十六日（星期一）「防火」演講，由消防局葉國雄主講，是日上午十時半在商業電台播出。

七月十七日（星期二）「電流的基本知識」，由工務局電器部陳寶鴻主講，下午四時十五分在麗的呼聲銀色電台播出。

七月十八日（星期三）上午十時半在商台舉辦常識有獎問答。

七月十九日（星期四）「意外事急救」演講，由聖約翰救傷隊徐長康主講，下午四時十五分在麗的銀台播出。

七月二十日（星期五）上午十時半，由警察局李洛夫在商台演講「防盜」。

七月二十一日（星期六）話劇「家庭生活安全措施」，上午十時半在商台播出。

歡迎各界人士收聽，希望每一個家庭對此都宜加注意，以確保家庭安全。（蕾）

爐火小心——家庭生活安全措施之一（蕾攝）

教育子女謹守秩序

從當局實施輪候巴士運動說到——

政府當局為鼓勵市民提高對公共秩序品德起見，實施輪候巴士運動，初步試驗之範圍雖然不廣，但希望在不久的將來即擴展至港九各個巴士站去，而發成所有巴士搭客自我約束及鼓勵他人的樂高互守公共秩序品德。由此，可見當局對市民的用心良苦。

因此，作為人父母者，為了協助當局推行互守公共秩序的運動，對於教育孩子養成守秩序的習慣，實在是當前一項不容忽視的家庭教育，好讓孩子由家庭而推及社會自覺地遵守紀律和秩序。

怎樣去培養孩子將來成為一個真正有高度紀律性的人呢！無可否認的首先要大人給孩子做榜樣，使孩子理解父母是怎樣忠誠地遵守公共秩序，如果一個孩子在家庭裏不能遵守家庭的秩序，坐活沒有紀律，不聽父母的話，爸爸媽媽說沒有辦法進行教育。如果孩子到培學校裏不能遵守學校的規則，就不能很好地接受學校的教育，因此紀律是教育的開始。父母必須從孩子很小的時候，在家庭中就給孩子規定正確的生活秩序，根據孩子的年齡向孩子提出不同的要求，使孩子能夠很好地接受父母的教育。

如果生活習慣已經規定了出來，并且是孩子的體力和智力所能做到的，父母就應該嚴格地讓孩子們環境優雅的銀鑛灣兒童營外貌

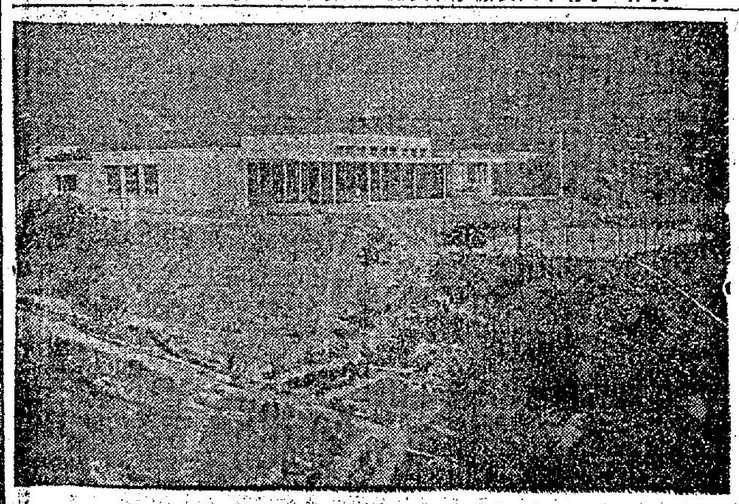

銀鑛灣兒童營

少女夏令好去處

由女青年會主辦之少女夏令營在上址舉行快將開始

最受學生歡迎的營，一般在十一至十二歲的孩子，他們天真活潑範圍，總是較男孩子狹窄，她們不是小獵狗，父母總不能把女兒整天的關在屋內，又不放心讓她們四出與男孩子鬼混，因此要使女兒在暑期內有一次適當的活動，接近自然，使她們的身心擴寬，自然發展，營內對德智體羣的教育組織願及活動皆女青會補助。

暑期又將近了，在這四週的暑期內，長長的假期內，輕鬆翻切啓，思想開始獨立，須要合羣，須要朋友，最重要的還是他們的求知慾在這時期發展得最速，他們對這世界一切都很表好奇，什麼都想要知道。尤其是大自然，遊年齡時對學校的郊外旅行最感興趣，甚至星期日逛逛公園也是最適合一般學生少女參加，這少女營每年舉行一次以往數年都是在銀鑛灣舉行，今年地點亦將依舊，今年夏令營分為兩期，第一期，每期可收少女一百〇五人，首期收費廿元，次期收費卅元，這個數目並不貴，一般家庭都可負担，如其有不足之處，皆女青會補助。

女青會每年舉辦少女夏令營之目的，是鍛鍊學生少女們在假期內有機會參加團體活動，使她們的身心擴寬，自然發展，營內對德智體羣的教育組織願及活動皆由女青會主持，營內有游泳、賽雨、賽跑、賽船、賽車、賽馬、賽球、賽賽、賽賽、賽賽

華僑日報

新界版

西貢計劃闢爲龐大衛星城

進行開山填海闢設廣大停車場 興建一條新路由西貢直達沙田

（特訊）當局爲發展西貢成爲衛星城市早已擬就具體藍圖，並計劃，并將按步實施，積極建設，目前正進備將西貢墟前之海灣，加以填平，將所得之二萬餘平方呎，將來新墟地，作擴闊巴士總站，使能容納更多車輛，同時更將西貢至大網仔之公路擴闊至大網仔之間，在西貢大網仔之間的大環田，建闢條新路直達沙田大埔墟地，使能與沙田新路，不僅對西貢發展，負重大任務，而對大埔墟車輛之擠迫情況，亦可大爲改善，減輕該路新界與九龍交通車輛之負担。

目前西貢至大網仔，已有巴士行走，全程二哩餘，收費二角，雖於適應現在車輛，但該路甚爲狹窄，來往之擠加，因此實有加以擴闊之必要，計劃興建之西貢至沙田新路，即在西貢至大網仔中段之大環分支，經切頭，企鵝吓轉一圈又馳到別處，及十四鄉，烏溪沙而至沙田，工程相當浩大，非經相當時日，方能完成，由於計劃增闊此一新路，西貢以東之狹窄公路，更必須先加擴闊，同時，當局有鑒及此，將同時着手在西貢戲院後面開山闢地，供作私家車輛之停放，更可利用此山泥，以作填海之用。

西貢向保持一個東部漁船根據地色彩，但目前則已發展成爲新界東部市鎮中心，由於與九龍交通距離東行又不過半小時，且可展拓面積，相當廣大，實具有建設條件，戰前在大衆高唱開發大嶼山時，西貢此一地方，即被調查計劃，擬當時計劃，即在西貢現有市集之北面，居民與新墾樓宇亦日遂漸增加，因此西貢東北面，及西北面三增，已一改舊觀，相信在當局及鄉委會積極努力發展下，此一偏僻城市之建立，當可提前實現。（葉）

元朗體育會主辦 夏令盃小球賽

定下月舉行 今開始報名

（特訊）元朗區體育會自新董選出後，會務積極進行，足球部組織巨型遊計劃實現，其他各部門工帆等，報名日期是定作亦在展開中，而每年一度主辦之夏令盃小型足球賽，亦定下本會爲提倡鄉人對足球的興趣及滌掃新血，而加以嚴格訓練，希望能使成爲元朗土產球員代表參加香港足球賽，故此每年均舉辦一次，去屆比賽成績異常美滿，而今屆因集上兩屆主辦經驗，故事致預料是屆成績當能比前更佳，又因元朗九龍巴士遇獲冠軍有優先參加比賽限額廿隊，去屆冠軍有優先參加比賽限額廿隊，去屆冠軍有優先參加比賽限額廿隊，去屆

第十屆國際學生會議

香港學生提案獲得大會通過

支持本港棉織業出口貿易　促請有關國家撤消對本港產品不適當之限制

（特訊）第十屆國際學生會議已於六月廿七日至七月八日期內假加拿大魁北克城之劍華大學（LAVAL UNIVERSITY）舉行。參加是項會議者，共有八十六個國家或地區，學生代表共有二百多人。代表香港出席者，爲香港大專學生聯合會兩代表陳昭明及章興禮兩氏。

上述會議，其中心爲討論世界學生合作，並檢討過去十八個月內世界學生合作及學生運動情形。此外，大會又通過香港大專學生聯合會所提之有關香港之提案，該提案如下：

第十屆國際學生大會注意到過去十二年間，離民湧進香港者數逾百萬，因此而引起之問題至多，大會對香港特致賀意，並以其能迅速將此等難民同化於本港社會，歸納於香港工商業之中。

大會又注意到香港經濟有賴於出口貿易，尤其是棉織業貿易，香港經濟現正受英、美及其他國家所施之貿易限制，而受到嚴重影响，因此大會決定促請此等國家，撤消此等對本港產品不適當之歧視或限制。

大會更注意到香港之於戰後年間，由一個轉口商埠轉而成爲工業中心，有關本港人民及政府當局之勤勞進取。因此大會認爲協助香港之最好辦法，乃給予學額與本港學生，或貸款資助香港之清貧學生讀書，從而協助本港自助。

大會并向世界大學服務會致賀，以誌其在各方面之努力。

大會又授權統籌聯絡秘書籌款援助香港學生，同時并向各地有關機構呼籲，請予該統籌聯絡秘書將此項工作。

大會更請統籌聯絡秘書將此項決案，通知英、美，及其他一切與本港有貿易關係之各國政府。（琳）

教署五種夜班始開請申學入

詳細情形可電詢教署成人教育部

（特訊）教育司昨宣稱：政府夜學部所辦各班定於九月間上課，除成人教育康樂中心附設各班外，計開辦有英文班、教師班、成人教育班、中英文中學班及初級中學夜班。

英文班分爲初級班（五年制，相當於小學五年級程度），中級班（二年制，相當英文中學三年級程度），高級班（一年制，相當英文中學六年級程度）。其上課地點，在香港方面有英皇中學、樂文燕紀念學校，聖約瑟書院，東院道官立小學，皇仁中學，保良局佐治五世中學，詩歌舞街官立小學，李鄭屋官立小學，京士柏樂德小學；在新界方面有元朗公立中學，大埔官立小學，荃灣海壩街官立小學，沙田公立學校，上水鳳溪中學，西貢崇真學校。各英文班每學期學費爲初級班十五元，中級班二十元，高級班二十五元。

教師班專爲現任教師進修而設，計有美術、音樂、手工、木工、家政及小學英語等班，每學期學費爲三十五元。

成人教育班分爲一般升中試成績良好而未能在日間中學肄業者而設，現招收第一二年級學生，學費每年六十元，分十期繳納。

中學夜班（六年制）爲普通教育班（初級班相當於小學二三年級程度，中級班小學四一至第五年級學生，學費每年一百四十元，分十期繳納。

初級中學夜班（三年制，僅重實用科目）爲一般修完小學五年級程度者而設，現招收第一二年級學生，學費每年四元，分兩期繳納。

聖嘉諾小學暨幼稚園畢業禮，杜志明司鐸授證與畢業生關斯聰。謝天貺攝

教署成人教育康樂中心十二所在香港方面設於李陞小學、香島道官立小學荷李活道官立小學、窩馬會官立小學、筲箕灣官立小學、柴灣官立小學、石硤尾官立小學、新界方面設於沙頭角官立小學。各康樂中心除組織各種康樂活動外，並設有各種短期班，如土風舞、音樂、戲劇、體育、美術、國語、英語會話、攝影、太極拳等業。凡年滿十八歲男女市民均可申請參加爲會員，不收任何費用。

入會申請書可自九月十八日起到各該康樂中心領取。

官立文商專科學校現辦有三年制中國文學系，期滿畢業由教育司署發給文憑學費每年三百六十元，分十期繳納。現任教師經各該校校長保薦入學，并獲得教育司核准者，得在學年考試成績及格後申請試讀學費。此次錄取新生，將就本年度中文中學會考成績之優者給予免費學額十名，該校一二年級入學申請書可到教育司總署，港九分署或成人教育部領取。申請人必須於八月一日或九月廿日前上課，並須於八月三十一日前（初級中學夜班成人教育

華僑文化

聖孝楞佐堂福利會
積極救濟貧苦
慈善獎券揭曉

（新聖社）天主教梁水坤聖孝楞佐堂福利會，自去年七月成立，各項福利及宗徒事業正積極推進，直接獲該會救濟之貧苦教友家庭，共一百三十多戶；及派傳教組女青年組員十位，分別担任主日學講師，並到警察宿舍及大窩坪徙置區為兒童講解要理問答。

該會因鑒於貧困教友與失學兒童眾多，經發近舉行遊藝會，籌辦善款券實行舉辦，並將特獎獎品公告，希各中獎人持券前往領獎，期限至本月廿五日止，逾期作廢。

（新聖社）天主教善樂助券，中獎號碼亦經揭曉，並將特獎十名號碼依次錄后：一、一〇〇一四〇四　二、一〇〇三五一　三、一〇〇五一九三四　四、一〇〇七一一五一　五、一〇〇九五五　六、一〇一一八〇　七、一〇一五八一　八、一〇一八六　九、一〇一二三　十、一〇一三七一

此外，尚有入圍獎二百個，業經該堂賜貼公告，希各中獎人持券前往領獎，期限至本月廿五日止，逾期作廢。

中華青年會
擴委會計劃
向新界發展

（國際社）近數年來，中華青年會，在總幹事彭紹賢策劃之下，成立了兩個委員會：（一）負責進行向政府申請撥地中。

當然，該會更可在郊區設置游泳池，除荃灣外，可再在沙田大圍設立青年會中學，同時設立青年會為青年服務工作。

據總幹事彭紹賢表示：青年會雖無學院之設，但彼現在與基督學院聯合主席，任邱功炯小姐，亦為該院之高材生云。

（二）青年會學校不久，亦經該會學校管理委員會負責進行向政府申請撥地中。

在郊區設置游泳池，除荃灣外，可再在沙田大圍設立青年會中學，於新界擴大青年服務工作。

（國際社）近數年，中華青年會，在新界建築青年會所，並已由該委員會主席馮秉芳向新界當局進行申請，經先在荃灣工業區設立支會為青年服務。（二）青年會學校，不久將該會學校管理委員會負責進行向政府申請撥地中。

在郊區設置游泳池，除荃灣外，可再在沙田大圍設立青年會中學，於新界擴大青年服務工作。

據總幹事彭紹賢表示：青年會雖無學院之設，但彼現在與基督學院聯合主席，任邱功炯小姐，亦為該院之高材生云。

畫室消息

李旭丹　畫家李旭丹，飲譽藝林，垂世載。早年在滬，即以學欣賞和繪畫稱，近復遊日師習繪畫，並參加日本畫壇展覽會，獲獎。現設畫室於銅鑼灣，從事教授。

康德鑑

德鑑，畫家康德鑑，在廣州國學大師庶天如先生之公子，幼承庭訓，精研繪事。早年研習西畫，為名畫家梅雨天先生入室弟子。日本東京美術學校畢業，足跡遍大江南北，名山勝水，應入畫筆。

出版消息
今日世界

「今日世界」半月刊，面世以來，頗受讀者歡迎，其內容豐富，編輯方面，亦頗用心，故銷數日增，現已出版第四期，內容有：「青年知識」雜誌，發表二期，高踏七月號，第四期，「抓緊今天，走向明天」，紫村的「體驗與回憶」，小聯的「相處之道」，「喉嚨」的「命運」，「人生」，「人生」，「人生

仰光大學頒行宿舍新例

學生示威抗議

發生流血慘劇

軍隊開槍死傷近六十人

（仰光航訊）仰光大學於七月七日午後六時左右，因學生為反對宿舍新頒規則，在校內舉行示威抗議，情緒激動，與負責維持秩序之國防軍衝突，軍隊開槍掃射，結果死十五人，傷四十一人，為仰大有史以來之最大慘劇，事後緬軍命委員會宣佈將仰大暫行封閉，聽後事件之合理解決，而此事件到正發動全緬革命委員會後，對於前政府之行政工作，大舉興革，教育亦不例外，仰大前任教務長宇納達，以受三個月之被批評，自動辭職，革命委員會隨重新組織仰光大學等，以尼溫將軍兼主席，而以宇嘉博士出任教務長，一面為貫徹軍風，本學期起有兩個新措施，其一為學生集體接受短期軍訓，其二為新頒仰大宿舍規則，殷富與貴為每晚八時後，外出學生便不准重返校舍，此點即引起學生之不滿，認為係學校新當局對學生之一種壓迫，要求修改，此事磋議多日，交涉無效，學生乃有組織「先鋒」隊，發動示威抗議，以圖達到目的。

七月六日晚上，一部份仰大寄宿份子煽動，打破鐵門，向教授住宅叫罵，并拋石頭，及搗毀佈告牌，幸而尚無流血事件發生。

但到翌日（七日）下午一時，响應之學生越集越多，約達千人，在仰大學聯主席之號召下，舉行示威大會，隨進向教務長宇嘉住宅節示威，并將之包圍，其時當局派出大批警察到場維持，勸學生散隊，但學生們此時聲勢洶湧，驅已無法控制，有些學生并已衝入教務長及某教授住宅園地，搗毀某些傢俬，及將汽車拖出焚燒，在場之法官見狀，知事不妙，乃將維持治安國防軍處理，既而國防軍開到，與學生面呈尖銳對立，當局用擴音機促學生離開，至下午六時左右，發生衝突，軍隊開槍射擊，乃造成此慘劇。

當晚示威學生被如此鎮壓下，乃被驅散，而革命委員會隨即採行動，頒佈國防治安條例，禁止集會，逮捕學聯領袖，并暫時封閉仰大及曼德勒大學，仍在宿舍之學生不能出外，外邊之學生也不准進校。

至八日凌晨，仰大校園內有歷史性之學聯慰藉物，被革命委員會下令將之炸毀，學校管理當局并命仰大，學大兩校學生，限期簽具保證書，遵守校規，否則予以開除，革命委員會并強調，為挽救頹敗之學風，維護國家安全，將大學暫行停辦，亦在所不惜。

緬聯邦革命委員會主席，國防軍總司令尼溫將軍，於八日向全緬發出廣播，謂革命委員會執政以來，儘可能以勸導方法，然而仰大學生之組織行動，迫使採用力量解付，激成流血事件，深覺感不快，深認為此次事件，有機入政治成份，革命委員會為維護國家安全，保持紀律，今後將不多宣談，就據報當時以力量對付力量。

大陸各大城市

民房破壞不堪

穗滬等地居住頗成問題

市民紛紛請願緊急救濟

（大道社訊）綜合中共報刊揭近，披露消息：許多較大城市如廣州、上海、南京等地的中共房屋管理部門共幹，均遭遇極大的困難，各該地區的民房，自一九五八年以後，曾經過多次颱風吹襲，破壞不堪，但一般人民連一口苦飯都吃不上咀，那來的餘錢修葺房屋呢？據等紛紛向中共房產管理部門請願，要求作緊急性救濟。

按中共指出，廣州市房產管理部門，在接受市民多次請願以後，已於最近五個月內作出緊急性搶救共參。北平大公報在一篇「重視房修建工作」的社論中強調指出：重視民房修建工作，是關民生問題，是一件嚴重的政治問題，是一件關係人民生活的大問題，是一件關係人民生活的大問題，是一件關係人民生活的大

足總下屆邀請外隊 瑞典爲第一隊

加拿大有意訪港實力强弱未知

（特訊）足總已發出信件，邀請瑞典國家足球隊，於十一月和十二月之間，能來香港作賽，同時並分別去信給紐西蘭和瑞典足總云。

同時，加拿大足總代表隊，準備明年二三月來港訪問，希望能夠在亞洲各地演出，但足總對於加拿大足總隊的實力，沒有信心，並備押後改選後下屆準備小組，再行討論。

加拿大足總在來函中說，德國安德烈隊在五月間訪問加拿大時，曾盛讚香港足球技術優美，同時對香港足總的「賽客」頗多讚譽，因此他們希望有機會來港訪問。記者昨午訪問足總埠際主委李文傑，河認爲二三月的賽期是足總農曆年最寶貴的賽期，加拿大足球實力不但不會好過香港，而且他們打決也不會離開英離英國式打決，雖然實力强勁，但在港的號召力猶撲溯弱，這個寶貴時間是不能隨便排給加拿大隊的，李文傑認爲加拿大足球水準，不會高過香港，他們這幾年來獲得不少英國和許多歐洲移民，其中殆不乏足球好手，實力可能稍有提高，但仍然不會高於香港，而且他們打決也不會離開英國一套打法，不大適合香港球迷口味，因此，足總準備將加拿大足總押後討論。

足球總會已定於本月廿一日召開本年度最後一次的最高決策委員會議，到時本屬所發出的手冊條例執行。

（四）如遇賽和休息五分鐘，則休息五分鐘，再加時六分鐘，比賽以直至分勝負爲止云。

（五）如遇賽和機巧，除以上各項選動外，并舉行警察指導，需坐警座，特約體育運動講座，及放映康樂影片，聞此次參加學生，計百餘人，由該校體育部主任石振達担任訓練主任，并聘請本港體育界名宿陳月泳、鄺耀樹、梁錫康、陳映宗、張就新與莊敬廣博士等爲教練，定於今日起開始集訓，至八月十五日，訓練期滿云。

學生體魄，促進健康起見，於暑假期間，特舉辦康樂中心活動，各項籌備工作，經已就緒，訓練項目，計有：（一）游泳，（二）籃球，（三）排球，（四）足球，（五）羽毛球，（六）乒乓，（七）健身操，（八）田徑，（九）國術，（十）墨寶。

足總決策委會 定期最後會議

決檢討過去策勵將來

各會長均將出席對去屆整年足總的工作，由總理基會長作一個總檢討，這一次會議是特別使人注意的，因爲去屆的工作雖然沒有特殊的表現，但大體上而言，則可以說是使人滿意的，不過正如總理基會長表示其中有許多地方是須要加以改良的，有了去屆的一年經驗，今屆正好循着這個軌道而行，相信會使足總的工作行政，於今屆會放一異彩。

總會長並暗示出各屬會除了在工作的表現上要合作外，對於派出執行委員會的代表，亦必須找出精練的人材出席，使那工作施展進行上能夠獲得好的收穫。

總理基對今屆的決策委會亦表示不滿，因此下屆開始，這個決策執委會的最高領導，一切新措施重要的工作，皆要先由會長級的決策委會檢查和監督，決策委會將改組，由足總的四個會長組成作爲對委會亦可提出具體的計劃交執委會推展某項工作，關於在下屆辦理亞洲青年盃賽，總理基在收到李文傑的報告後，將首先在決策委會中討論。

公佈各點須知於后：

（一）所有比賽在政府池舉行，下午六時半開賽。

（二）球員若然在六時半後到達者，將不能當預備球員，球證並須將結果寄回總會。

（三）球例依照香港快艇及滑水會主辦穩島馬拉松式長途滑水比賽，昨晨假深水灣舉行。（上）比賽通行中。（下）全程冠軍歷利美度士抵達終點時攝。（林奕昌攝）

德明書院 暑假康樂活動

今日開始集訓

德明書院爲鍛鍊德明青年，特舉辦暑假康樂活動，定今日開始集訓，由該校體育主任石振達担任訓練主任，并聘請本港體育界名宿陳月泳、鄺耀樹、梁錫康、陳映宗、張就新與莊敬廣博士等爲教練，定於今日起開始集訓，至八月十五日，訓練期滿云。

足總青訓小組明開會 夏令訓練計劃擬就

配給教練尚難決定

（特訊）原訂今日下午六時，足總教練班及青年訓練小組開會，聞該會已決定明夕召開，陳隆川所提：訓練青年小將計劃，早經上次小組及執委會通過，而若干球會，也均已將隊中青年軍之有前途小將名單，送交足球總會登記，「十萬大軍激頭」黎佛爺、也已起草了青年夏令班之訓練計劃，並借儲了銅鑼灣海軍球場，規定每週集訓三次，這個會議一通過開班之日期，及人選確定，便可立即着手開課了。

但另一提案，李文傑以「有牌教練」配給與各乙、丙組球會的建議，都是太過天眞之想法，足總主席莫哥仔，在上兩次會議中，又力加反對，是有其一定之道理，李鈞死樞爛打，力爭要在明夕小組會議上，再加考慮，但即使獲得通過，也一定不能獲得各屬會之熱烈响應的，因爲各屬會，早已有他們原來具有信心之老將當「教練」的了，何須足總之硬性配給，對他們原來的教練自尊心，受到影响呢？（湯美）

公開排球聯賽 德明遇英華 大專碰鬪青

公開排球聯賽，今晚在修頓場戰火重燃，又排有兩場上演，啓幕，觀振惠、吳佳超。（英華）領隊梅華之戰比較可觀，因兩隊實力均等，至其餘一場，勝負無關大局，信義大專若能打出水準，有風波攪會。

今晚門券收六角，秩序及各隊名單如次：

七時德明對英華八時半信義大專對鬪青

（德明）石振達、葉錦康、（隊長）余彬强、（隊長）葉龍江、余比利、黃伯年、伍燊港、黃坤源、勞偉儒、胡國和、李培元、陳明發、伍燃，又排有兩場上演，這兩仗以德明對英華之戰比較可觀，因兩隊實力均等，至其餘一場，勝負無關大局，信義大專若能打出水準，有風波攪會。

今晚門券收六角，秩序及各隊名單如次：

七時德明對英華八時半信義大專對鬪青

（德明）石振達、葉錦康、（隊長）余彬强、（隊長）葉龍江、余比利、黃伯年、伍燊港、黃坤源、勞偉儒、胡國和、李培元、陳明發、伍燃、陳歡喜、吳騎遠、陳樹棠、陳樹泉、陳榮暢、伍樞九、趙華超。（英華）領隊梅持平、（教練）余田邨、黎超、林炳儀。

（鬪青）黃福進、（隊員）李銳、周新、洪仔、翁勳、翁迪、譚國新、朱遊、余俊、余田、陳培、陸偉。（領隊）（教練）吳博、（隊員）（隊長）吳遊炎、洪振興、馮振堃、林泰天、周旭輝、張德志、李日新、丘立信、黃文忠蔡玉仁。

（大專）劉保羅、（教練）黃鼎芬，

公開水球淘汰賽 各項須知公佈

公開水球淘汰賽，華，但淘汰賽與聯賽，已定于明十七日揭開，故各會須知開賽幕，由中青對南下的地方不少，賽會已本月廿一日發出。

據悉：足總的聯賽管理小組，已經定於本月十九日開會，該會的條例，在聯賽小組編排各組的秩序以後，在下屆各組的球員簽字註册紙足總的有關人士已有意提前，在本月廿一日發出。

據悉：足總的聯賽管理小組，已經定於本月十九日開會，依該會的條例，在聯賽小組編排各組的秩序以後，便可發出球員的簽字註册紙，而足總全席莫慶堯盧到今年各會組班時別提早，而各班政家正若於未能取得簽字紙，以解決球員的去留問題，所以將特別提議提前發出這些簽字紙。

球員註册紙 可能提早發

歐美最新髮型

天平裝與開朗型

的頭髮來一個反比例。（如左上圖）

（B）開朗髮型，頭髮相當短，頂上捲筒向內捲，側邊和後面全部捲成小圓圈，照圖型做成後用刷子擦髮即可成爲這樣髮型，這髮型適宜于額角低和面長的人，至部，獨光會，故事短歌，戲劇晚會，營火會，音樂晚會，電影晚會，化裝晚會，音樂晚會，舞會，化裝晚會，電影晚會，營火會，故事短歌，戲劇晚會，音樂晚

香港電台

今日播音

七時，「黎明即起」時代曲，幻想的你，情柔花語，踏車去郊野，清風拂面，心曠神怡，「春天來了」，「春天來了」，「春天來了」

九龍十七旅童軍 旅部會所奠基

請喇沙校長立石三月建成

（特訊）九龍第十七旅（喇沙）旅務委員會主席楊永庶，副主席何生暨各位委員，為響應旅部會所，無已需備多時。會所為平房式，長五十六呎，闊二十三呎六吋，內分一大會議廳，四間室，將由旅務部及旅委員會，設資國、童軍國、小狼國，四個單位分用。「圖則」由本港著名測師司徒惠先生義務設計，「會址」由該旅委會機構——喇沙書院董事局撥出大球場之一角興建，「款項」由各界熱心人士捐助，及公演「岳飛」一劇籌募。現圖則經由工務局核准，通同學校一百二十尺之舞台一齊興建。昨下午六時先舉行奠基典禮，儀式簡單，請喇沙校長主持立石，旅長盧錦倫司儀，童軍總會總監黃本先生旅委會主席楊永庶先後演講。各旅委會員親臨招待賓友，全體童軍出動，並有該旅小狼團隊演奏助興，情形興高熱烈。校長主持立石後由旅委會贈送銀質鍍金，刻有字句之灰缸，作為紀念。晚間並有校長設宴歡待童子軍總會，九龍地方總部，九龍城區童軍會長暨該十七旅委會各委員。是日到會觀禮，除各位童軍家長，喇沙中小學教師外，總會總監高本先生夫婦，九龍地方總監曾明，九龍城區總監劉英漢先生等，於炎熱天氣中，仍冒暑親臨指導，精神至堪令人敬佩。楊永庶主席致詞稱：今天本會籌備經年的九龍第十七旅旅部會所，已正式舉行奠基典禮，不日興建，預算再過三數月便可全部完成。

此次本會發動籌建會所，乃經港童軍總會核准，復蒙高本總監，各位童軍先進予以最大的協助。我們該首先致謝的。其次，會所的「地」，是承主管機構——喇沙書院當局撥借，這點我們該向樂利時校長致謝的，關於會所「圖則」，是由本港鼎鼎大名司徒惠則師報效繪製的。他能於百忙中抽出寶貴時光，為本會所精心設計，這是我們該致謝的。再其次，本會所的「經費來源」，是經各界熱心人士捐助，尤其是得力於本會會公演「岳飛」一劇鼎鼎賦，担任飾演之鄧羅氏先生，及担任飾演「岳飛」主角的鄭子敦先生，和各位演員，合前合後工作者，喇沙中小學各位老師，各位工友，各位同學，他們對銷票協助，厥功甚偉，我們更表衷心致謝。至如本旅旅長盧錦倫先生暨各級團長，隊長，隊員，曾致很大的努力。旅務委員會同人苦心孤詣，樂樂合作，更難難能可貴，我們誌清今天會所奠基之始，先行一一表示謝意。

今天承各位在暑熱天時，蒞臨指導，我們更感興奮無限。但今天只是工程的開始，我們只舉行簡單的儀式，約需三數月後，全部建築工程完成，到時我們另擇日期，正式敦請各位曾經為我們在精神上、物質上，盡過力量的先生小姐們蒞臨觀禮，并勒名紀念，編印專刊，一一鳴謝。

今天所舉行的奠基典禮，儀式雖屬簡單，但意義非常重大，我們為當表示敬意，特敦請勞苦功高的喇沙校長樂利時修士為我們主持立石，激他的雙手，表示本旅日放下鞏固的根基。此後在各位長者賢明的指導之下，更能發揚光大。

今天天氣那麼炎熱，而各位帶着一股熱情蒞臨，使我們非常感奮，本人謹代表九龍第十七旅旅務委員會表示樂高的謝意，體成後，還備汽水，敬為各位先生小姐，一表微忱！（琳）

九龍十七旅喇沙童軍會所奠基典禮（上）旅務委會主席楊永庶致詞（下）喇沙中學校長樂利時主持奠基後立者為主席楊永庶（楊兆文攝）

守拙齋主何建章 公展珍藏名書畫

首天觀衆三千餘人空前盛況 珍品三百餘幀洵稱琳瑯滿目

（國際社）守拙齋主何建章君，昨假大會堂八樓展覽室，舉行名人書畫展覽會，全部珍品凡三百餘幀，包括古今各朝代之名人作品，著皆國粹文化藝術之珍寶。其中有各名家之書法、魚虫等，還係書畫之美人、山水、花卉，係軸橫聯，及名畫家

守拙齋個人所藏名人書畫展開幕（上）參觀者擠擁（中）副華民司鄺棟材、李子農仇儒、及西區街坊會理事長黃季山等參觀展品（下）守拙齋主人與名伶陳，棠在渠認購之畫下合影（謝天貺攝）

（詞）攤破浣溪沙　閒輝　吳藝鍾

樹鎖斜陽帶怨聲。潮知高處更難勝。縱抱幽懷向誰訴？廟宇寂。驛路秋山紅葉暗，小園冰盞晚風冷。一曲蕭瑟零落後，客愁興。

昨戴吳鑫鍾君「海濱銷夏」詩，第二句「谷」誤「居」字，合校正。

（右）黃賓虹作「濕雲散靈雨」（左）李斗山作「青綠山水」（守拙齋展覽出大會堂）

梅花畫屋林建同所著 畫梅之研究風行台灣

梅花畫屋主人林建同氏，擅繪梅，著名於中外。最近合纂純文藝「暢流」半月刊，有關「氏仰與林氏繪梅」著文介紹。又有八十歲老詩人葛執中贈詩乙首：「梅花萬樹一茅廬。時有騷人接笑談。安得詩魔歌段？滿衣香雪入江南」。并囑購畫梅之研究與靈道二雪賞從大陸浙江如皋。又南投縣府馮景泳來函請示靈法。「一時風行，為鶴林推重云。」

德教紫豪閣 祝魯班師誕（續）

任蔡雪為閣長，較未移壇前，全不來寃於次日不藥而愈，乃有此奇蹟，因此蔡君特別虔誠，昨天熱烈慶祝，昨天熱烈慶祝，為日且起色，且於本年二月間，正式領得政府之石山牌照，以昭旌寵，昨天照，以多担山租，成本更輕。今則業務之旺，出於意外，每日出石百餘噸，尚不敷銷，待購買碎石，且加開夜工以應所求。比而陳君之胃病，亦同，人人皆稱地靈關係，與雪師之時佑，成為奇談。至於紫君特別虔誠，因此蔡君乃有此奇蹟，昨天熱烈慶祝，為日且起色，且於本年二月間，正式領得政府之石山牌照，以昭旌寵，昨天照，以多担山租，成本更輕。今則業務之旺，出於意外，每日出石百餘噸，尚不敷銷，待購買碎石，且加開夜工以應所求。比

居士主持施食超幽儀式閉，茲將該閣祝文及雪師與諸佛仙眞降壇詩詞錄下：

（祝文）維天邁壬寅年六月朔越十三日：為我巧聖魯班先師聖誕無量之辰，有山德教紫豪閣閣長蔡及，暨顧問詹天眼、毛文逸、黃麗生、孫墨閣、陳國立、郭岳蔡、鄧澤琴、黃長樂、唐潤琛、鄭耀光、曾寶玲、詹天柱、袁聚鵬、陳啓賢、徐生、陳聖生、高慰堤、江國安、馮國興、林燕樓等，當蒙石礦公司職員丘聖鶴、陳道崑、蔡文、丘永亮、以雪花茶菓素饌之儀，

（未完）

正誤　昨刊李秀芬作水彩畫「靜物」一幀，「芬」字誤植「芳」字，合校正。

中國書法協會 昨開聯歡會

中國書法協會主席人李禮賢、黃樂泰、莫朝陽等，為宏揚中國民族傳統文化，舉辦八屆書法班，十四種職業技能訓練班（詳章備索）。昨為展開會務特開書法聯歡電影晚會，會長李禮賢氏致詞，并述中國書法藝術之特性，及書法之歷史。

在大埔慈雲法宇 文珠法師演講 維摩經方便品

文珠法師，近應大埔墟石鼓增，慈雲法宇當家師，暨各證法居士之邀，于十六（曆十五）起，三至三時，每日下午二至三時，在慈雲法宇講維摩經方便品。按：維摩經屬佛經大乘一部，內容輕鬆有趣，寓理深妙。文珠法師雖因于時間研究，只演講方便品一品；但以其對該經理解，樂有心得，想屆時必有精闢之發揮也。堂主為弘揚佛法，歡迎自由參加，同沾法益云。

齊白石「葡萄松鼠」（守拙齋展覽出大會堂）

華僑文化

華僑日報 上期續發

分類廣告（每段）大字四個 細字四十 二天八元 三天十元（登刊）一天四元

各界廣告，如需用本報信箱代收信件，請按備「身份證」或其他證件，保有權利，便可借用。

本報中區辦事處設在 九龍代理佐敦道碼頭 集益號

買賣聲明 聘請 聘業務人員 聘請司機 聘請 離職啓事 雷達 徵求 徵求花綢 徵求別墅 徵求拖船及小輪調配員 徵租貨倉 徵聘出口人材合作 徵聘男職員 聘建築師 香港某小學 估價師助手 招請裸姆 徵聘 檢驗藥劑 高主教 婦女學補習校 香港 聘業務人員 聘請 教授國畫 徵聘 徵聘 徵聘

華僑文化

西區街坊會主辦 青年書畫比賽 富有教育意義

昨熱烈舉行 卅一日頒獎

西區街坊福利會，昨假座香港大會堂舉行青年書畫公開賽，嘉賓到場者有：華民政務司黃麟，華民聯絡主任陳棟材，副司徒華，才華夫婦，華民聯絡主任陳棟材，副司徒華，才華夫婦，華民聯絡主任陳棟材，副司徒華，才華夫婦

工人世界

替工友講話評理　爲工友服務分勞

工人喜訊

港九各區舉辦免息貸款

工人小販一大喜訊

孤寡如有任何困難可優先申請

本港工人在最近幾年來，大部分無時不受經濟上之威脅，有一部分則唯有出之於高利貸之一途，以致釀成頗多悲慘的事件；雖然近年來本港類多社團已不斷地興辦小額貸款，但是興實際的需要相比，顯然還一類社團仍屬不够，仍待增加。同時，根據本港工人的意見：更以爲本港一般社團所辦的小額貸款更應該將借款手續減少，使工人可以順利完成其所需。

最近，本港街坊會業已決定成立「港九街坊會免息貸款委員會」，進行註冊爲有限公司，並推定是多泰、馬超常、黃秀山爲委員，專責籌備一切。此一委員會之貸款計劃，將對本港工人及小販有極大之貢獻。

此一計劃實行以後，凡居住在各區街坊會區內之小販或勞工，如有困難，均可申請貸款，如屬孤寡或街坊會會員，有優先權。

故此本港工人居住於各區域者，如有經濟上之困難，均可獲得小額貸款之協助。

貸款人申請表

先由各該區街坊會調查

據悉：此籌街坊會之貸款辦法如下：（一）貸款機構：港九街坊會免息貸款委員會。（二）貸款人資格：凡居住在各區街坊會區內之小販或勞工及孤寡之困難者均可申請小額貸款。如屬孤寡或街坊會會員，有優先權。（三）貸款金額：將規定最高之數目，免息貸出。（四）貸款保證：貸款人之申請表，先由該區街坊會調查覆查，經理事長審核屬實，即呈小組委員會商辦理，如必要時，該會之小組委員會與若干行業勞工界會得請借款人購買人壽保險。（五）還款期限：貸款時訂明按月還足若干，依期照交，不得藉詞推延，期限長多爲六個月清還。（六）實施日期：開始後，將開始申請。

此一委員會之組織已事在必行，其前章如下：（一）定名：港九街坊會免息貸款委員會。（二）宗旨：爲協助各區街坊會區內小販或勞工友孤寡之困難之小額貸款。（三）組織：由港九各區街坊會首長一推選理事若干人爲委員，分設主席，副主席，財務，總務，審核等職務。（四）任期：委員及職員任滿一年，期滿後再行推選。（五）存款：各區街坊會籌集之款項，由義息貸款委員會決定之銀行開設戶口。（六）貸款分配：籌集款項總額，以各區街坊會之人口比例爲配款額之標準。（七）貸款辦法：貸款辦法另定小額貸款辦理之。

此一計劃相信短期內將實行（和）

公民協會籌設勞工研究小組

張有興與勞工界談勞工生活

香港公民協會，刻正注視改善勞工生活，特別是居住問題的解決，該會義務秘書長張有興，昨日曾與記者談話，特別是居住問題一例。

據指出：不少新樓因爲租金昂貴關係，把它隔成分租，房間小至無可再小，不獨此，閣仔、床位也排下，竟然全層築上了閣樓，變成了上下層鄰居房間，這是比令生活提標見尉，不能滿意地照顧見女學業與醫藥需要，即其一例。

會向議員提供一些新樓的不合理居住情況時說：大角咀一間新樓，在十英呎左右高度的樓底下，爲了分租與取得厚利的安排有不合理的樓還差。

一位勞工界昨天曾向議員提供一些新樓的不合理居住情況時說：大角咀一間新樓，在十英呎左右高度的樓底下，爲了分租與取得厚利的安排有不合理的樓還差。

勞工處指導各工會商談勞資協約步驟

勞工處對於勞資雙方建立良好之關係，一向極爲注意，而建立良後之關係，首重勞資互相信賴；假如勞資雙方能訂立書面協約，詳列雙方經已同意之各項事項，當可進一步改善。但此則勞資雙方能訂立書等協約非全部適用預期效果，其中有基本上不妥善者，多數則使訂失當，內容不充實，且無充分保障，使雙方能履行協約之內容。

所以，勞工處對於勞資雙方建立良好之關係，極力予以指導，使雙方能獲良好之關係而免糾紛。

勞工處對於工人與資方之商談「其他條件」，認爲應該注意將若干項目列約協約內：如（一）制服，工作或其他特殊用具之供給。（二）廠內安全及健康措施。（三）工業經營機構停業或解僱員工之通告。及（四）學徒制度等。

而在雙方訂立「其他條件」時，應該注意下列幾點：

（一）按照有關廠號之性質而定。

（二）按照工廠經營條例之規定，工業經營機構對安全及健康問題，應有若干措施，但工會及資方可以商訂其他措施，使工作環境更臻完善。

（三）工會及資方亦可商訂有關診所，護士，醫生及其他類似之問題。欲知詳細情形，可向勞工處查詢。

（四）在可能範圍內，協約應列明如資方因業不振而停業或裁減員工時，資方應及早通知員工。關於此點，工會及資方應予以考慮。

（五）學徒及養成工之任用及訓練問題，可列入協約內。

（六）學徒或養成工之學習期間，學徒與工人數目之比例及其他有關問題，均可列入協約內。

如果工會在與資方談判其他條件時，應該注意列入之事情，及應注意之要點，則雙方自易使協約保持良好，同時，亦使勞資關係易臻於良好。

今年遠洋各綫訂購節貨差强人意

依據：（一）由五月至目前爲止，美國人口，大致可以維持去年的水平。

下面是我們修正後早悉觀看法的事實

共萬千人名

新聞

工人界

機車鋸木工會祝魯班誕絕盛

僑港機車鋸木職工會舉行慶祝魯班先師寶誕，十三日下午八時起，至十四日下午十一時止，一連兩晚在新塘地街四九八號二樓該會府演唱粵曲，音樂，歌唱助興。十四日該會醒獅隊及會員五十餘人由該會全體職員率領，分乘兩機動帆船到西環蓮花合魯班廟舞獅慶祝師傅誕，正午十二時十分抵達聖廟，全體人員隨在該廟門前舉行舞獅句鉾儀，觀看會員坊衆，人人海，熱鬧非常。後由魯班廟值理招待茶餐，至下午二時始辭別乘原船返該會。（和）

新工界人

海外傭工人，與輪而出任海員者已日漸增加中。

新界之青年加入工業中工作，或前往分析如下：漁業工人五萬，在農業方面之工人，則佔新界居民之大部分，新界居民達四十五萬，在基灣方面則以工業工人爲主，居民數目達八萬五千人。此一區域以棉織廠、染廠及搪瓷廠。

在全國新界來說，受僱於工廠的工人爲二萬九千名，此一數字在目前已日在增加之中。

港九洋衣工會登記失業工友

港九洋衣工會消息：由於本港各行業商業生意不景，市民購買力普遍低降，影响洋衣業相應冷淡，加以�，租值增加，和最近英國限制棉織品入口等原因，致該行業工作一年差過一年，尤以今年爲甚，該業工友生活困苦，不言而喻。而目前該業又值淡季時期，很多工友正面臨失業，失業威脅中，生活一定更困難。

該會對失業工友之生活備極關懷，現爲汎速展開互助工作，經決定由即日起至本月卅一日止，進行登記工作，凡該會失業工友，請於指定期內前往該會登記。

登記地點：香港中環威靈頓街七十三號二樓該會內，九龍尖沙咀廣東道七十二號四樓該會分會。

港大理學士榮譽生

港大洋衣工會

機工處

拔萃U6

華仁聖保祿

私家補習

香港大學

皇仁

喇沙F7

補習

理賬報稅

聖心書院

家庭補習

家庭女師

暑期補習

經驗補習

暑期補習

夜工待聘

經驗補習

鋼琴

聖恩夜校

日語

謝熙

樂理

暑期美術

鋼琴

盧氏升中

招生

香港華仁

裝修傢俬

經驗家庭教師

暑期補習

華仁書院

港大理科

精益求精

家庭補習

中小各科

聖瑪利書院

私家補習

慈幼中學

暑假授影

國學

幼稚園

英文打字

發音學

專教數學

鐘聲打字

手風琴

結他

李旭丹

墨顯書樓

冷氣英數

徵求花綢

徵求別墅

製衣廠注意

梗房出租

光猛梗房

天面工場

新舖招租

廉價房屋

旺舖租售

大梗房

廉租免頂

繁盛地區

中區全層寫字樓

平房出租

分租舖

旺角

女子佳音

唐樓招租

洋樓出租

彌敦道舖

旺舖廉租

舖位招租

新樓招租

新樓租售

寫字樓租

騎樓廳房

工廠大厦

新樓招租

旺舖招租

舖位招租

舖位招租

新樓招租

新樓招租

新洋樓招租

租賃

小型車讓

熨衣機廉讓

出讓

新樓平售

印務生意

新樓出售

靚車廉讓

印刷廠租樓

鋼琴

尖沙咀舖

電視濾光

急售涼蓆

晨八晚八

教務員

高尚洋樓

高息樓售

靚車急讓

上海街舖

吉舖廉售

卑路乍街

潮商英中

招請練習生

職員後生

誠聘教員

聘請教師

聘請校役

聘請教師

聘擅日文

胸圍女工

家庭教師

徵聘

女售貨員

餐廳請人

涼茶雜工

聘請司機

檢驗藥劑

聘請

香港政府公報譯刊

急售

聘請

聖瑪利書院

每段一大字四個小字四十一大衆一服務一每天貳元

賜洽處：

費用廉收效大

僑日報工人世界小廣告

讀者諸君：

尊處如需要刊登「工人世界小廣告」請將廣告文字列入表格連同廣告費郵寄荷李活道一一〇號華僑日報廣告部收當即安爲刊登也

華僑日報謹啓

茲函附支票郵票　計港幣　十　元請將下列稿件由　月　日起刊登華僑日報工人世界小廣告　天　爲荷

此致

華僑日報

刊戶：

住址：

電話：

（請注意）如寄來支票請將「郵票」三字劃去反之則將「支票」三字劃去（賜付郵票請用五仙或壹毫）

啓一九六二年　月　日

英美經濟問題二則

英國財相相特勞特的職去和美國股票價格跌狂的策政濟經在，同相方地此好有上行推的

（一）

本月二日筆者曾在本報發表一篇文章，題目叫做「都市地租理論淺談」，內容有二個要點：

（一）都市地主所得的租值中，有一部份是不勞而獲的租值，叫它是天然的恩惠，自然的地租或社會進步的所得都無不可。很多經濟學家主張不勞而獲的租值收歸社會。

（二）因此都市地主所得的租值中，有一部份是人工的租值，叫它是人工的恩惠，自然的地租或社會進步的所得都無不可。很多經濟學家主張不勞而獲的租值收歸社會。

因此都市地主所得的租值中，有一部份是人工的租值，叫它是人工的恩惠，自然的地租或社會進步的所得都無不可。很多經濟學家主張不勞而獲的租值收歸社會。

這篇文章發表後，沒有人反對，筆者暗喜，正想大寫其地租文章，恰巧有一位朋友提醒筆者說，現在的香港，有幾人與地主是二個異名同實的名詞，閣下大寫其地租，恐有未便。筆者憬然省悟，決定不談地租，改談英美的經濟問題，等於談風月，「談可無碍。

（二）

話說近日英美出了二件經濟大事，一件是英國內閣大改組，財相勞特去職。去職的原因據說是勞特的財政政策不理於人口，工人反對他，企業家也反對他。按理一個財政大臣對他，企業家也反對他。按理一個財政政策遭受反對亦屬平常，不平常的是牽涉到經濟的基本原則。

據說這二三年來，英國的經濟，大刀濶斧的改革，有乃父當年的風。最近二年來的成就，勞特全心全力維持工資與物價穩定。他的目的有二，一是維持英鎊價值，避免工資物價互相推進的惡性循環。另一個是提高英國的競爭力，以便外對市場競爭取優勢。關於第一點，根據研究所得，工業高度發展的國家，平時的通貨膨脹是由工資與物價互相推進造成的。工資與物價互相推進的結果，必定使所得的分配發生強制的與逼反進步的現象，打擊實幣儲蓄的心理因使經濟生產與組織，經濟資源的使用發生浪費與錯誤的狀態，生產效率減低，資金逃往投機的情形愈來愈嚴重，乃通貨膨脹的惡性循環，經濟陷入惡崩潰的絕境。

英國的情形自然不是如此，但工資與物價互相刺激互相推進的結果，必定使所得的分配發生強制的與逼反進步的現象，打擊實幣儲蓄的心理因使經濟生產與組織，經濟資源的使用發生浪費與錯誤的狀態，生產效率減低，資金逃往投機的情形愈來愈嚴重，乃通貨膨脹的惡性循環，經濟陷入惡崩潰的絕境。

英國的情形自然不是如此，但工資與物價互相刺激互相推進的結果，必定使所得的分配發生強制的與逼反進步的現象，打擊實幣儲蓄的心理因使經濟生產與組織，經濟資源的使用發生浪費與錯誤的狀態，生產效率減低，資金逃往投機的情形愈來愈嚴重，乃通貨膨脹的惡性循環，經濟陷入惡崩潰的絕境。

惜大刀濶斧的阻止物價上升，不並八面威風的限制工資提高。

工資與物價的調整必須以生產能力的進展為標準，物價超過生產能力，必定招致通貨膨脹與出口貿易困難。

這個原則還受工人和企業家的反對。工人說他限制工資的漲高打擊受薪階級的基本權利，企業家說他限制物價的漲高背自由經濟的原則，阻礙經濟的發展。但勞特政策在於維持工資與物價穩定，藉以避免通貨膨脹和出口退縮的相國際貿易是生產能力的比較，如果英國貨價格實質的高過外國的理論是基於比較新穎的學說，推進，亦正針對內外實際的環境而發。如果勞特的政策失敗，那就是由放任的經濟學說實施的結果。特別是新學說實施的新要求和新環境嗎？私人企業自能修證明物價安定，要加與經濟生長的要求嗎？誰來阻止工資與物價的互相刺激？誰來解決對外貿易競爭的困難？

（三）

本年三月，英國總統甘迺迪阻止美鋼鐵漲價。五月間美國股票跌價近五六月間最高價格狂跌，以這百分之二十五左右。美國的股市人士，即跌法很多。聲稱甘迺迪之阻止鋼鐵加價。美國的經濟是自由經濟的推論約如下：鋼鐵是自由價格，現在甘迺迪總統改變這個基本原則，阻止鋼鐵加價。將來別的貨品自然更加沒有加價的希望。工業生產利潤受限制，投資意願受損，自然沒有如早利益可賣了，另與其擴住股票的受損失。工業生產利潤受限制，投資意願的希望。

（五）

香港沒有關係，這週末將來不發生問題。香港現時的困難，更不能和英國相太實困難。香港現時的困難，是店不能租賃租。香港現在沒將來的困難。香港現在英國的困難，在店租的壓迫下，尤其是靠本地銷門市的商店更見嚴重。在店租的壓迫下，免後走上死亡的道路。這種現象，在英國的商業可能改低牌價影響，所告載退。

食油市跌

食油市況，去週為出，糖市之趨淡，未始無因。

明顯者，就是上半月向日商在去月上半月向合灣訂入之一批特砂，數量五十噸，因為合糖公司規定最遲一

食糖市還見淡靜

砂糖市場，沒授日比日靜，表面上看來，確是一種反常趨勢，因為天氣炎熱，砂糖暢銷少為合理。但有關實現。由於上述因素，港紗生產過剩的支持，現而退選者，已有多宗，使賣家相驚怕有多數各於甘迺迪之阻止鋼鐵加價。

南越第三季外匯批出

本月六日南越政

棉紗市略有好意

棉紗市況，去週略有好意出現。支持紗市稍為轉的主因有三：㊀日本紗廠一般回升，㊁布廠與毛織廠紗廠約二百七十萬美元的簽約，本港紗館獲得㊂印尼美棉花紡織廠的簽約，本港紗館獲得年結後的正常反映。年結後的正常反映，因此港紗館獲得㊃印尼美棉花紡織廠的簽約，本港紗館獲得明顯。

星馬續有訂購孟蘭節貨

星洲馬來亞南洋

南越三季匯出始開外批及其他

麵粉市還在下坡

麵粉市況，積弱難返，在酷暑期中，適營是麵粉本銷一年中最淡之月份，但本港商家從前向日本及澳洲訂下之麵粉，適於此時續運到，該等麵粉原定內銷大陸者，誰料內銷顯著減少，致使運到入倉之下，麵粉漸多，影響市價繼續下跌，去週市場上之日本麵粉及澳洲麵粉，五十磅庄每包又跌數角，業內人士認為後短期內仍有續跌可能。

日本麵粉，現在存倉現貨已有七八萬包，如果本月底前繼續運到數批，存量可能超出五十萬包以上，故現貨價格又告下跌，五十磅庄四季花每包由十二元降為十一元八角，五十磅庄四季花每包由十二元降為十一元五角，應該由拾一元五角降為拾一元八角

華僑經濟

英鎊自由市價回升

K金市會報跌嗎

去週金市，為牛皮待變，全週波幅零・七五，週末收市，較週一開市淨升〇、一二五，本週市勢，因歐洲金價報升，可能轉定，未易報降。

去週K金市情，為反覆轉穩，與本報前週所推斷者恰相符合，因在好淡因素彌轉相持，大趨大跌的市道是不會出現的。

去週一以二四九・一二五開出開盤，先因新貨多到，空頭有沽，而買下降，週下二四八・六二五，為全週之最低價，後以港金外銷轉盛，多頭有吸，而買上扳，進至二四九・三七，為全週之最高價，週末收市報二四九・二五，全週高低差價〇・七五，週末收市較週一開市淨升〇・一二五。

公價報週均為二五〇，去息尚大，全週共去息一元八角，平均每天去息三角，即每十兩每天去息三角，場上現貨上牌交收者只有三十兩，牌下交收有萬餘兩，九月份條補水最高一二・二，最低一二・〇〇，港條補水最高一一・二，最低一一・〇〇。

本週金市又將如何？筆者想先從好淡雙方所具的因素，作詳細分析，然後再下推測。

先談向好的原因：

一、港金外銷暢盛，印度，印尼，越南，馬來亞，日本南韓等地對港金之外銷均有大量吸購出口金商之抓進，將不會減少。

二、國際金價報升，歐洲每盎報三五・二三英元，負責特每盎報三五・二四英元，紐約每盎報三五・一三五英元，孟買每盎報八二・〇九英元，此等地區金價之上升，對港金將有利好之影响。

三、價位已低，搶家可能興低有吸。

再談利淡的原因。

第一、英鎊市價回升，紐約自由英鎊每鎊兌二・七九八七五英元，倫敦自由英鎊亦兌二・七九八七五英元，英鎊既然回升，一般人對金市自不敢過於看好。

第二、各總新金來港冲場仍多賣盤將不會減退。

第三、美元開始上漲回定，去週末美鈔收市五七・八七，美元收市五七三，成本所來，金市將會相應報低。

試上述的分述來看，本週金市仍將不脫反覆，最低價可守住二四八・五，最高價可達二四九・七五。

美元怎樣變化

去週美元市道，為升後回定，場內美鈔週一開市五七一・六二五，先報下五七一・六，為全週之最低價，後上扳，最高報五七二・八七，週末收市又降為五七一・八七，全週高低差價〇・八七五，週末收市較週一開市淨升〇・二五。

公價整週均為五七二・五，息價有加息有平算有去息，加去息比較全週共加息一元二角，平均每天加息二角，現鈔交收五萬六千元，平均每天加息二角，牌下交收還有十多萬元。

場外美電週一開市五七三，最高報五七三・五，最低為五七二・七五，週末收七三・五，最低為五七二・七五，週末收

附表一（單位每司兩合港元）

日期	K金開市	K金收市	最高	最低	差價
九日	二四九・一二	二四八・八七	二四九・一二	二四八・六二	〇・五〇
十日	二四八・八七	二四九・八七	二四九・〇〇	二四八・七五	〇・二五
十一	二四九・〇〇	二四八・八七	二四八・八七	二四八・七五	〇・一二
十二	二四八・八七	二四九・一二	二四九・一二	二四八・八七	〇・二五
十三	二四九・一二	二四九・二五	二四九・三七	二四九・一二	〇・二五
十四					

附表二

日期	金息（角）公	價	上牌交收（兩）息（角）公	價	場內交收（元）	價
九日	去三・〇	二五〇	三〇	平	加五・〇	五七二・五
十日	去三・〇	二五〇	候交	加七・〇	算	五七二・五
十一	去三・〇	二五〇	候交	去三・〇	算	五七二・五
十二	去三・〇	二五〇	候交	平	算	五七二・五
十三	去三・〇	二五〇	候交	加三・〇	三	千
十四	去三・〇	二五〇	候交	加一二・〇	三	千
合計	去一八・〇	—	三〇	加二・〇	五	萬五千
平均	去三・〇	—				九

附表三（單位每百美元合港元）

日期	美電最高	美電最低	差價	美鈔最高	美鈔最低	差價
九日	五七三・二五	五七三・〇〇	〇・二五	五七二・〇〇	五七一・五	〇・五
十日	五七三・五	五七三・二五	〇・二五	五七二・五	五七一・五	〇・二五
十一	五七三・二五	五七三・〇〇	〇・二五	五七二・二五	五七一・七五	〇・二五
十二	五七三・二五	五七三・〇〇	〇・二五	五七二・二五	五七一・七五	〇・二五
十三	五七三・五	五七三・二五	〇・二五	五七二・三七	五七一・八七	〇・五〇
十四	五七三・五	五七三・二五	〇・二五	五七二・五	五七一・八七	〇・五〇

菲幣日鈔貢紙

去週菲幣期貨一片平穩，企住一四五，即菲幣一百比索兌港幣一百四十五元，息價有五天為平算，有一天為加息，全週共加息五角，場上現鈔交收完全沒有，牌下交收有二萬餘比索。

去週菲幣之報定未有下降，是因為：

一、菲匯尚企成一四七，即在菲交一百比索，在港收港幣一百四十七元。

二、香港貿易界人士對菲幣之吸購尚殷，市乃報穩本週菲幣亦可能轉定。

日鈔去週上挺，由週一之一四二七，升上週末之一四二而日鈔十萬由兌港幣一千四百二十七元升為兌港幣一千四百四十二元。

開日鈔去週之報扳，是因為

一、從日本來港之日鈔，比前轉少，供應大減，貿盤轉弱。二、來往港日兩地之人士，在港吸入日鈔比前轉增。三、香港貿易界人士，對日鈔之搜尋索，市遂上挺。

貢紙去週亦扳，由週一之五八〇，升上週末之六〇五，即買紙一萬港幣五百八十元，升為兌港幣六百零五元。

開貢紙之上升，是因為：一、越南經濟情況好轉一般人對貢紙多是看堅，二、香港越南辦庄，對貢紙之吸購轉增，貿盤暢盛，三、來往港越兩地人士，亦多吸入貢紙，市乃上升，本週貢紙市價可能續呈堅企。（張展七月十五）

共同市場與日本經濟

世界政治與經濟則達百分之五，同時在貿易額方面E・E・C為（E・E・C）表現中心發展，美歐兩國國為優秀，而輸出額E・E・C方面則從四十五億美元增加達一百零八億美元，其增加率則為百分之一百卅九，（上述E・E・C統計除南非堡）。

在該期間內全世界黃金保有額亦從三百八十一億美元增加至四百十一億美元，增加率則達增加率達百分之一百零七。

由此推測我們不難想E・E・C成為有使世界經濟趨向巨型化，在目前情勢下，日本亦難免有孤獨之感，對於其預防政策，我們亦不難想到在亞洲方面設立類似市場以資應付，但實行該問題不能疏忽，現在時期會早。總合上述情勢，目前日本除了更進一步與其他先進國家更緊密接近，努力生產，及近代化以外，別無他途。競爭雖使日本經濟達高度成長，但在今後可測生存，民間企業雖取路多方強精以可能產起相反結果，為加強國際競爭力量，改善生產，然仍須進一步努力，例如多角經營等雖是必要的，但是，實成日本產業的起見，希望日本政府亦須極力推行政策及指導，故目前亟須設立新經濟政策。另一方面經濟界各人士亦須提高意識。（太平洋證券公司提供）

佐食品市況一週分析

各貨價位起跌不一，供應仍穩，生猪市弱價格各有升降，三鳥及蔬菜仍然，魚價受風訊影响報升。

（時訊）去週本港佐食品市市價穩中各有起跌，魚價普星上升，猪肉市況弱價仍有上落，一般供應仍充裕。

天氣酷熱，猪肉市況較弱，但供應仍屬充裕，大盤價穩中仍稍高，大陸猪程扭成一百五十元至一百四十元；海外猪成一百五十元至一百六十元，新界猪成一百六十元左右，零售價局部起跌，猪肝每斤五元六角左右，猪心猪肉五元五角，上肉三元二角，腩肉三元四角，排肉四元五角，上肉三元二角，腩肉二元，赤排四元二角，肉排三元六角，排骨三元六角。

牛肉價大勢穩定，每斤三元四角，抗腩每斤一元五角至一元八角，牲腩一元左右。

鷄隻價格起跌不一，上價鷄略為回順，下價鷄稍醒，上親鷄項每斤五元，中上鷄項四元，中下鷄項四元；上親鷄項每斤四元四角，中上綫鷄每斤四元四角，中下綫鷄每斤四元六角。

鴨隻市價微升，漲幅約兩、三角，米鴨每斤三元，穀鴨兩元七角。

鵝隻穩中帶升，黑鵝每斤三元二角，大鵝每斤二元七角。

去週風訊影响鮮魚價，大市多告上揚，漲幅則不大，黃花、大白鱰、小馬頭每斤三元五角左右；石班、小白鱰、小馬頭每斤三元左右；白果、立魚、小龍利、紅衫、大板鯽每斤兩元至兩元五角之間；頭奴、大馬頭、小板鯽、曹白、牙帶每斤一元五角至兩元。

淡水魚市價穩中微升，鯇魚每斤約四元五角，大魚、扁魚、鯰魚每斤約三元左右。

鮮蝦，肉質等每斤二元至三元半之間，鮮魚、黑魚每斤一元半至兩元。觀塘魚檔每斤要售兩、三元。田鷄售價約四、五元右。

蔬菜中，多瓜最廉，每斤兩角左右。青豆角、白豆角、涼瓜、青瓜、白菜每斤要售一角。

（明日）（四郵）

（國際學大學教師團報港時合影）

美國
既得證券公司
經營美國股票
Kidder, Peabody & Co. Ltd.
624 CENTRAL BUILDING HONG KONG TELS. 33419 30959 32819
港行：中建大廈六二四室
經理：諸北鳴　代表：王錫武
電話：三三四一九，三〇九五九，二二八一九

日本股市面面觀

藥品業盛極必衰？

•董沛霖•

在經濟惟仲調入緩慢的目前情勢下，縮短作業，實行減產的企業不在少數，加上今年內日本政當施金融的自由貿易，各行業多少有一種不安的感覺，但日本的藥品製造業，對於國內經濟調整的影响，透力以及自由化貿易實施的不安感，似乎都可以微若罔聞，屹然不動，從營業成績以至盈利率，生產成長力等，都有相當高水準的紀錄。

有人指出，最年兩年來，可說是日本藥品業的黃金時代，但今年該業成長力會遲鈍，可能要進入高潮後的間歇期。假如按照日本藥業研究所發表的資料和該業各大廠最近一期的結算狀況來作一觀察，日本的藥品業是可以保持一定的伸展水平的。

產量伸展迅速，按照日本藥業經濟研究所發表的通報，去年（一九六一年）日本醫藥品生產額為一百三十四億日元，比前年（一九六〇年）增加達百分之二十一。這是巨幅增加的紀錄，比藥品業內人士當初預測多逾一倍。

以藥品功効別的增產狀況看，去年產額較前年產額的增加是：雜他命劑增九十六億日元（百分之三十三），補劑增四十七億日元（百分之六十），抗生物質製劑增四十七億日元（百分之七十），生物製劑增三十六億日元（百分之七十），等，為相當顯著的增加率。

藥効別去年度的生產額及對前年成長率表列起來，是這樣的：

藥効別	生產額（百萬日元）	成長率（百分比）
雜他命劑	三八七九〇	三三
中樞神經系用藥	二一四四七	三五
滋養補劑	一二六一四	六〇
抗生物質製劑	一一九四七	二七
生物製劑	六三六三	三四
過敏性用藥	七三九四	二九
荷爾蒙循環器官用藥	六四八六	二一
皮膚用藥	六七五三	二五
呼吸器官用藥	五七一三九	三三
末梢神經系用藥	三六五五	三三
消化器官用藥	一六四〇〇	一〇
化學療法劑	九九七二	一二

以藥品業為最高，其次為機械（百分之八點三），第四為精密機械（百分之七點四）。全製造業的利益率均為百分之六，化學工業則使得百分之四點四。

不管藥品業怎樣競爭激烈，營業利益之高，盈利額之巨，是既倒其他各行製造業的。

在銷方面，盈利額增加的成績，從今年三月結算報有相當滿意的成績，從今年三月結算之七家公司（武田製藥、三共、興野藥製藥、廣濟藥品、第一製藥、中外製藥、吉富製藥）的營業狀況看，營業額比去年九月結算時增加百分之八，盈利增加百分之十五點六，若與去年同期比較，營業增達百分之二十九點六，盈利增達百分之四十六點四。

一九五八年為百分之七，五九年為百分之九，六〇年為百分之二十，六一年為百分之二十一，此種步步晉升的氣勢，有人認為是足以令人刮目相看的。特別是最近兩年來，便獲得上是日本藥品業的黃金時代，可是，這種趨勢之後會不會衰退？黃金時代的氣勢會不會長終？是一般人所關心的問題。

以過去情況來看，一九五三年不長來，藥品的成長率減至百分之四，一九五八年時，亦曾經退至百分之七，雖說對不景有抵抗力，但多少亦難免受波及的。

此次情況，卻在極度不安的生產狀況的形勢下仍能保持最高的水準，與過去歷史的不是時期似有不同之處，雖是退減是有可能的，但以各大藥廠的聯合來云，是如過水行舟，不進則退，藥業亦然，如不能隨時代而改進，始終墨守成規，必為時代所淘汰。

在科學進入太空時代的今日，藥業技術之變化，將較往者為甚，因為：一、香港市面原有之資金及本港市面原有之資金，將有若干數量轉投入地產，所謂「黃金時代」應該可以保持。（本文作者為香港國際證券有限公司資料室主任）

美國培基投資公司

BACHE & Co.

美國紐約華爾街三十六號

資產負債一覽表

一九六二年四月廿五日

資產

流動資產：	
現金及銀行活期存款	us$10,461,238
銀行存款（依物品交易法而分立者）	3,547,352
票據交換款項及其他存款	1,089,839
向同行當收款項	15,056,265
向顧主當收款項：	
現金賬戶	11,005,457
證券賬戶	191,722,516
物品貿易賬戶	651,523
依市價計算之證券（為公司及合夥人所持有者以及依照附屬合約而借有者）	
美國政府公債	1,476,000
州公債及市公債	6,064,285
其他證券	24,873,429
作為資本金之保證金項：	
（票額$3,884,627現以市價計值）	3,658,500
物品現貨（證期持空）	95,262
其他流動資產	1,953,807
流動資產共計	us$260,655,574
其他資產：	
證券交易所會員資格金項（以市價計值）	1,873,610
寫字樓生財及租借物產之裝修（折舊後之計值）	3,762,432
預付款項及其他資產	1,932,801
總計	us$268,224,417

負債

流動負債：	
押款	us$149,831,589
對同行之當付款項	28,116,969
對主顧之當付款項：	
往來結餘	30,327,917
現金賬戶	5,448,316
證券賬戶	7,311,762
物品衡平賬戶	8,946,736
出售證券而向未補道者（依市價計值）	743,803
當付之紅利及利息	845,595
其他流動負債	5,476,396
流動負債共計	us$237,049,181
資本金及附屬負債：	
以附屬合約而作之借款	55,057,180
準備金	7,118,056
額值	18,000,000
	31,175,236
總計	us$268,224,417

培基公司香港分行

註冊號行708室　電話：25282 20892 25839

魯班藝術西方技術

互相交流改進建造

香港建築業，歐戰後之蓬勃發展，確為香港開埠以來所少見，根據統計所示目前在工務局註册之建築公司已超過二千家，而從事建造之員工，亦達十八萬餘家，行頭之大，業務之廣，堪稱一時無兩。

香港建造商會去週紀念魯班先師誕，該會長黃天道，在致詞中指出。

我們知道，本港工業之出品，以棉系工業為最多，就一九六一年而論，約十五億之鉅，建築業之人員，雖未敢與之相比，但在同一期間，建築工程之完成，約達七億港元，且尚未包括地價在內，若連同地皮價值，數量當更可觀。

本行同業隨着社會之日趨發展，不斷擴大，擴繼，目前向工務局正式登記之建築公司，已逾千間，而從事建築業之人員，亦達十餘萬家，可見行業之昌盛。

我們在太空時代，在同一期間，更應配合科學日新月異，一切講求進步，建築工程之變化，亦異常復雜，吾人際此直追歐西各國技術交流，互相琢磨，互相球磨，促成香港建築事業之百倍壯大，俾能協助社會建設，推進地方繁榮，以達成本行同業所負之時代使命。

黃天逵會長，這番講話，不但是語重心長，且具有科學之遠見，他先進國家更緊密接近，努力生產，及近代化以外，別無他途。競爭雖使日本經濟達高度成長，但在今後可能產起相反結果，為加強國際競爭力量，日本亦難免有孤獨之感，對於其預防政策，我們亦不難想到在亞洲方面設立類似市場以資應付，但實行該問題不能疏忽，而加強國際競爭力量，亦曾經退至百分之七，雖說對不景有抵抗力，但多少亦難免受波及的。

此次情況，卻在極度不安的生產狀況的形勢下仍能保持最高的水準，與過去歷史的不是時期似有不同之處，雖是退減是有可能的，但以各大藥廠的聯合來云，是如過水行舟，不進則退，藥業亦然，如不能隨時代而改進，始終墨守成規，必為時代所淘汰。

在科學進入太空時代的今日，藥業技術之變化，將較往者為甚，因為：一、香港市面原有之資金及本港市面原有之資金，將有若干數量轉投入地產，所謂「黃金時代」應該可以保持。（本文作者為香港國際證券有限公司資料室主任）

華僑日報
尚有經濟
刊載第六
張第一頁

華僑日報
聰慧
"商務處理的技巧及機智，
資財的精明使用。"
一種您必定需要從您的經紀處獲得的東西。
一種當您擬動用您的多餘資金去投資時，所必須運用的東西。
目前，我們不能自稱美林證券公司是唯一能夠回答您投資問題的人，然而，我們確信，我們已發展相當處理商務上的技巧與機智，我們所持的政策，是盡可能幫助客人，用精明的方法，使用他的資財。
我們可以幫助您嗎？
如果您給我們機會的話，我們當為嘗試。
例如，您想檢討一下您所持有的股票，我們的研究部將替您的投資分配表，作一徹底的客觀分析。
例如，您想得到一個任何數目的投資建議，我們將為您擬訂一個適合於您的全盤經濟狀況的詳細計劃。
在任何情形下，不收費用，閣下亦無需負任何責任，祇要寫信來：
美國美林證券公司　香港分行：大道中亞細亞行301室　電話：三八四八〇
MERRILL LYNCH, PIERCE, FENNER & SMITH, INT'L S.A.
HONGKONG OFFICE: 301, SHELL HOUSE, H.K. TEL: 38480　MC-11

事半功倍
以正確的、翔實的、和快捷的的投資資料作參考，與有規模的、有信用的證券公司磋商後才着手投資，可收事半功倍之效。
日本證券巨擘
野村證券株式會社
竭誠為各位投資者服務
任何有關問題請詢
香港國際證券有限公司
當會對各位提供忠實意見
地址：香港皇后大道中陸海通大厦七樓
電話：24951　24952　28345　28348

重百五十噸航機減少起落時速度可增進安全因素

科學家認爲可以使近地時速自百八十哩減至八十哩之譜

此間航空界人士昨（十五）日說明英國科學家與避免巨型航機起落時所發生擦毀的災禍，原有許多研究如何解決的工作。

這種「腦海中」的藍圖——不是積壓在當局的檔案內，便是爲了財政預算發生困難，可適用於新式的航機，其原則是使一架重約一百五十噸航機在降落時的一百八十哩時速減至八十哩左右。

航空界人士說，「許多年來，發明家已有計劃，可使一百二十人客機在八十哩的時速升起空中，減少起飛降落的危險。」

第一種方法是一種能「呼吸」的機翼，吸入呼出氣流，使其產生一種流線的作用。這種方法原來本是披治（即英國披治飛機廠創辦人）博士的夢想。

發明爆炸水壩的華理士博士從事研究一種伸縮性機翼的工作，爲時已十五年。他的理想是使航機飛行時，機翼縮入或向後斜，於起飛或降落時才伸展出來。這樣可使航機接近地面時速度減少百分之七十。

三種改良方法着重安全設計

查過去十年來，所有設計飛機的工程師從事於更快、更遠程，能載運更多旅客的工作。結果便是載客一百五十人的航機以一百八十哩時速，徧下於幾乎不完備的跑道上。事實便發展至航空旅行的人數空前的多。不幸的，死難的旅客亦空前的多數。定期班機乘客死亡的數字自一九五六年的五百五十二人增至去年的八百零六人。雖說死亡人數與航空旅客人數的比率確是減少，但這個數字仍可改善的。

在本年過去時間內，主要航機意外事件計有七次之多，四百餘人喪命其間。故將來的航空旅行重點，必須更注意於安全方面，速度其次，新的發明必須着重於安全的設備。

英國政府繼過數年長期的考慮後，卒於本年三月批准這種新方法的設計研究方案。

第三種是比較垂直升起辦法，英國的航空智囊在這一方面爲世界上「跳高」噴射引擎的急先鋒。羅士泰斯廠早命性的塑膠引擎「一六二」型，可產生出一氣噴射力量，能將其本身重量十六倍的物體，提高升空。

說明：

年來空運貨物的設備日新月異，進展快速，非常龐大貨物過去常因裝載困難，而無法空運，但目前已可應付自如。（圖爲開日式的運貨似鯨吞的姿態，容納大件貨物，爲數極多）。

星座機降落時機師突昏厥死

美國飛虎航空公司星座機一架於前（十四）日降落在英國普里斯特城機場降落時，其架駛測機師突告昏厥而死。

該測機師爲三十九歲的羅德基茲，當事發時，正機師立即接替工作，使該機滑走停止，航機幸未受損。查該機前自紐約飛至英國，準備接載一批包租該機旅客，回航返美，機上有機航人員六名。

時人與旅團

黃文生飛倫敦

黃文生（譯音）氏於昨（十四）日乘印度支生（譯音）氏於昨（十四）日乘

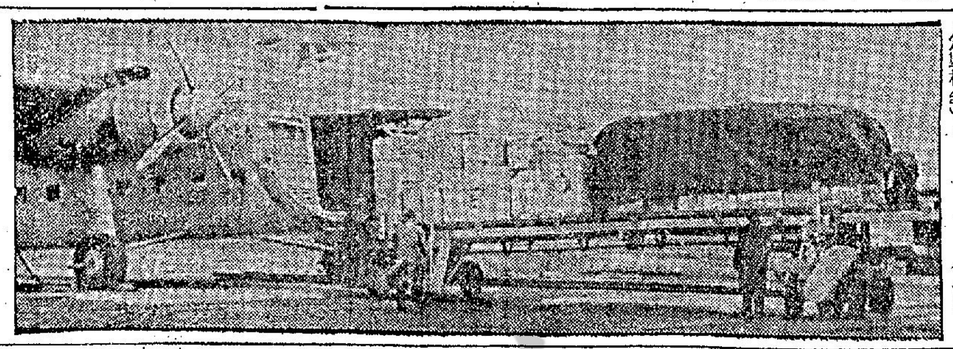

漢堡空警建新機場

與舊機場相距車行廿分

自市區行車卅五分可達

最近，一架直昇機在舒爾斯維格，荷爾斯坦邊北部的荒蕪地帶上空飄翔，機裏載着北德的政治首腦——舒爾斯維格，荷爾斯坦邊的部長主席卡歐馮海斯爾和漢堡市長保羅·紐維斯等人。爲了專家建議在這荒蕪地帶建造新國際機場，他們便飛臨觀察，結果，他們很滿意這個地點，便批准它做新機場所在地。

新機場將名喚漢堡·荷爾斯坦邊機場，它約有六千英畝，比較紐約的懷野和巴黎的奧理機場還要大一些。它的跑道的設計已顧及將來超音速客機的要求，而且選擇這個地點也爲了超音速時代的居民安寧着想。這個區域的居民十分稀少，且又近海，將來飛機升降都在伸入海裏的跑道上進行。

新機場將替西德四個近海的「邦」即漢，將來要建起公路把它和主要城市（例如：北邊的基爾南邊的漢堡）聯系起來；由漢堡中心到新機場，汽車駛行卅五分鐘可達。（按：依據國際規定，機場到市區的車行時間不能超過四十五分鐘。）

漢堡，富爾斯拔特機場，（即現有的漢堡機場）在新機場于一九七零年建成後將要保留，兩機場相隔不過二十分鐘的車行距離，現有機場每小時可供昇降四十至五十次，目前，只要這吞吐量一旦便够，可是依據專家意見：倘若近年的世界航空發展情況一路延續下去，舊機場將來便不能完全適應空運的要求，這就是爲什麼要預先設計一個新機場的理由了。

截郵時間

（今日）（空郵）十一時

合灣、日本、暹羅、馬來亞、北婆羅洲、印尼、澳洲、紐西蘭、菲芝、中東、非洲、大英國、歐洲　十二時

夏威夷、美國、北中南美洲、越南、緬甸、印度　一時

暹羅、高棉、寮國、泰國、歐洲　六時

（平郵）

合灣、墨西哥、哥士達黎加、埃及、歐洲　十三時

（明日）（空郵）

錫蘭、埃及、伊朗、歐洲、菲律賓、關島、加拿大　八時

十一時

巴基斯坦、中東、亞丁、非洲、德國、法國、大英國、暹羅、馬來亞、北婆羅洲、澳洲　十二時

納　二時

高福　三時

（平郵）

日本、夏威夷、美國、北中南美洲　三時

合灣、澳洲、紐西蘭、紐堅尼、菲芝　六時

鳥、印尼、瑞典　一時

航機飛倫敦，考察歐洲及聯合王國商情，預算至八月始返港，前往機場歡送者有黃氏之意繼膠鞋廠商工會主席黃貴及親友甚多。

（圖爲黃氏（中）與歡送者合影）

美國大學教師

美國大學教師社之環遊世界旅行團，一行廿六人，全部爲美國各大學教授及講師，由美國西岸出發，經檀香山日本合灣各地考察後，於昨十五日乘民航機客機抵達本港，該團由珍華特女士率領，到世界各地觀光及考察教育情況，預定留港三天後，繼續飛馬尼剌，星洲，曼谷，印度，中東及歐洲等地，以四十五日完成環遊世界行程。

美教育人士組團環遊世界過港多

由美國音樂及大學人士分別組織之三個世界旅遊團，於同日（十四）日下午由分乘國泰及泛美客機飛抵本港，作爲期四日之遊。

該三批旅遊團體，人數共七十八人，成員俱爲教授及學生輩，彼等此次作環遊世界之行，非僅爲觀光各地，實有寓「教育於旅行」之深意。與中國古語「讀萬卷書，行萬里路」之含義，不謀而合。此種風尚，現正盛行於美國各專上教育學院間。有關彼等訪問本港旅遊秩序，概由國際旅遊所編訂一切。

彼等於此間遊程完畢後，將分別飛往馬尼拉及星加坡二地，繼續訪問。

又美國人士環遊世界旅行團，昨又有兩批乘民航公司超級泰坦號班機經台北抵港，實批遊客一共二十人，由陸長尼路遊率領，經過香山日本合灣等地遊覽後，預算留港觀光五天，然後飛赴曼谷轉達歐洲各地。第二批是飛行航空學校人員，人數一共八名，由雞比路博士領帶，到世界各地實地考察，預定在港逗留數天後，繼續完成環遊世界旅程。

（上圖）爲人數三十四樂之美教育人士組織之世界旅遊團，抵港時與歡迎者合攝）。（中圖）爲美教育人士組織之世界旅遊團，共三十人於十四日由日本飛抵港時合攝）。（下圖）爲美大學音樂人士組織之世界旅遊團於十四日飛抵港時合攝）

航機來往時間

到港班機（今日）（星期一）

（公司）	（由何處來）	（抵港時間）
泛美	倫敦印度曼谷	下午四時一刻
泛美	三藩市東京	下午八時三刻
英航	三藩市東京	下午三時
英航	倫敦印度曼谷	下午五時卅五分
國泰	金邊	下午三時廿五分
國泰	新加坡曼谷	下午三時卅五分
國泰	馬尼剌	下午三時五分
國泰	婆羅乃馬尼剌	下午五時
澳航	雪梨馬尼剌	下午七時一刻
加航	溫哥華東京	下午九時一刻
民航	台北	上午十一時廿分
阿聯	東京	下午八時四十分
日航	東京	下午一時卅五分
日航	東京台北	下午五時廿分
菲航	馬尼剌	下午六時一刻
法航	巴黎印度曼谷	下午三時卅五分
義航	羅馬非洲曼谷	下午四時卅分
泰航	印尼星馬泰	午夜十三時
馬航	星洲	下午四時四十分
瑞航	蘇黎世曼谷	下午六時
賽航	台北	中午十二時五十分

離港班機（開出時間）

（公司）	（往何處去）	（開出時間）
泛美	東京三藩市	下午六時卅分
泛美	曼谷印度倫敦	下午十時一刻
英航	曼谷印度倫敦	下午四時
國泰	金邊	上午八時
國泰	馬尼剌	上午十時
國泰	台北大阪東京	下午三時一刻
國泰	曼谷星洲	下午四時
國泰	西貢	下午六時
澳航	東京	下午八時
民航	台北沖繩東京漢城	中午十二時一刻
阿聯	曼谷印度倫敦	下午九時卅分
日航	曼谷新加坡	下午三時五分
日航	沖繩東京	下午六時四十分
菲航	馬尼剌	下午一時卅分
法航	東京	下午四時卅五分
義航	東京	下午五時廿分
瑞航	東京	下午六時一刻
賽航	永珍	下午一時五十分

尚有航訊刊在第六張第四頁

廣九車時表

由羅湖至九龍

九龍開	到羅湖	九龍開	到羅湖	羅湖開	到九龍	羅湖開	到九龍
6.37	7.39	2.15	3.16	6.32	7.34	1.03	2.02
7.44	8.49	4.13	5.14	7.11	8.23	2.23	3.23
9.09	10.14	5.30	6.31	7.57	8.57	4.21	5.25
10.20	11.22	6.43	7.49	9.05	10.04	5.38	6.38
11.39	12.48	8.15	10.16	10.32	11.29	6.53	7.56
12.42	1.45	10.00	10.59	11.35	12.31	8.23	9.23

逢星期日及公衆假期加開夜車一班下午十時四十五分由尖沙咀站開　下午十一時四十四分到達羅湖站

深圳至廣州		廣州至深圳	
（中原時間）			
深圳開	到大沙頭	大沙頭開	到深圳
（快）中午12時48分	下午3時48分	上午7時34分	上午10時30分
（慢）下午4時45分	下午9時56分	上午9時28分	下午2時37分

輪船停泊處

（國籍）（船名）	（西名）	（公司）	（停泊）
英 安徽	ANKING	太古	九龍
日 朝照丸	ASATER MARU	東來	A 22
英 東英	EASTERN SAGA	怡和	A 5
以 依娜林路	ELIAS LEMOS	新興行	B 14
挪 麒麟碧琪	GUDRUN BAKKE	鐵行	A 10
英 英多	INGETOFT	新興行	B 17
丹 基士頓馬士基	KIRSTEN MAERSK	捷成	B 2
日 協雄丸	KYOYU MARU	日郵	B 14
挪 瓜加星	LAO	麗	A 7
丹 厭加馬士基	LEISE MAERSK	捷成	A 29
挪 來富德	NORHOLT	海	A 6
英 菲律賓熊	PHIL BEAR	英國	A 14
英 市鋒	PIONEER MART	美滋	A 2
荷 詩好頓	SCHOUTEN	滋	B 15
英 四川	SZECHUEN	太古	西環
日 獅愛丸	SHOUN MARU	洛士利	A 27
荷 芝利譚	TJILUWAH	滋	九龍
荷 裕得利	UTRECHT	滋	A 15
挪 威娜	VENTURA	英	A 18
日 吉野山丸	YOSHINOSAN MARU	日本	A 13

港外線小輪開行時間表

長洲線

香港往長洲

上午六時十分　直航
上午七時正　經平洲梅窩
上午八時四十五分　直航
上午九時正　經坪洲梅窩
上午十時正　直航
上午十一時正　經坪洲梅窩
上午十一時半由上環開　直航
正午十二時正　直航
△下午十二時半　經坪洲梅窩
下午一時半　直航
下午一時四十五分經坪洲梅窩
下午三時半　直航
下午四時正　經坪洲梅窩
下午五時正由上環開經香港仔
下午五時半　經坪洲梅窩
下午五時四十五分　直航
下午七時正　經坪洲梅窩
下午八時正　直航
下午八時半　經坪洲梅窩
下午九時半　直航

長洲返香港

上午四時正經香港仔至上環止
上午六十分　經梅窩坪洲
上午六時四十分　經梅窩坪洲
上午七時半　直航
上午九時正　經梅窩坪洲
上午十時十五分　直航
上午十一時正　經梅窩坪洲
上午十一時五十分　直航
下午一時半　直航
下午一時四十五分經梅窩坪洲
△下午三時四十五分經梅窩坪洲
下午三時十五分直航至上環止
下午三時半　經梅窩坪洲
下午四時正　直航
下午五時正　經梅窩坪洲
下午六時正　直航
下午七時十分　直航
下午七時三十五分經梅窩坪洲
△下午八時正　直航
下午九時正　經梅窩坪洲
下午九時三十分　直航

坪洲線

香港往坪洲

上午七時正
上午九時正
上午十一時正
△下午十二時半
下午一時四十五分
下午四時正
下午五時半
下午七時正
下午八時半

坪洲返香港

上午七時零五分
上午七時四十五分
上午九時五十五分
上午十一時五十五分
下午三時四十分
△下午三時四十分
下午四時五十五分
下午五時五十五分
下午八時三十分
下午九時五十五分

荃灣、青衣線

香港開

上午六時半至下午七時正　每半小時開一渡
下午八時正至十時正　每一小時開一渡
（每日特別船青衣往荃灣上午六時半開）

荃灣開

上午六時半至下午七時正　每半小時開一渡
下午八時正至十時正　每一小時開一渡
（每日特別船荃灣往青衣下午十時五十分開）

梅窩線

香港往梅窩

上午七時正　經坪洲
△上午八時半　直航
上午九時正　經坪洲
△上午九時十分　直航
△上午十時十五分　直航
上午十一時正　經坪洲
△下午十二時半　經坪洲
下午一時四十五分　經坪洲
△下午三時正　直航
下午四時正　經坪洲
下午五時三十分　經坪洲
下午七時正　經坪洲
下午八時半　經坪洲

梅窩返香港

上午六時四十分　經坪洲
上午七時三十分　經坪洲
上午九時半　經坪洲
△上午九時四十分　直航
△上午十時半　直航
上午十一時半　經坪洲
△上午十一時四十分　直航
下午二時十五分　經坪洲
△下午三時十五分　直航
下午四時正　經坪洲
△下午四時半　直航
△下午五時三十分　直航
下午五時半　經坪洲
△下午六時正　直航
△下午七時半　直航
下午七時五十五分　經坪洲
下午九時半　經坪洲

有△者逢星期日及假期加開

塔門線

由大埔滘往塔門

上午六時半　直航
逢星期日改開上午七時四十五分
下午三時五十分
經十四鄉、深涌、荔枝莊、大坦、赤泥、較流灣。

由塔門往大埔滘

上午八時正
經較流灣、赤泥、大坦、荔枝莊、深涌、十四鄉。
逢星期日改開上午九時三十分
下午五時半　直航

大澳線

香港往大澳

下午二時正
經汲水門、青山、東涌
下午四時正　由上環開經香港仔

大澳返香港

上午三時正　經香港仔至上環止
上午七時正
經東涌、青山、汲水門

大澳特別船

逢星期日、星期三、四、六及公衆假期加開
「香港開」上午八時正（經東涌）
「大澳開」下午五時正（經東涌）

南丫島線

上環威利蔴街往索罟灣

上午七時正
上午九時四十五分
下午十二時四十五分
下午三時十五分
下午六時正

索罟灣返上環威利蔴街

上午八時十五分
上午十一時半
下午二時正
下午四時半
下午七時十五分

天氣預測

今日天氣：微或微東輕風，陰初時有局部地區性陣雨外，天色頗好，下午轉爲天色晴朗，天氣炎熱。海外各地氣壓分佈形勢。一度微脊高壓脊，由太平洋之反旋風起，籠罩台灣。菲律賓羣島以東之氣壓頗低。

樂仙城都

正咁我有　名咁我有

冒生命來　每寸膠片均　是真實史跡　每一鏡頭都　絕人塞行　揭露希魔慘　秘密檔案中　從當年納粹

五點半　兩點半　日只都四仙　樂城場映

券座售預

第二次世界大戰軍火密謀大暴露！

全國都語發音　片中文字幕

奮鬥的

死亡進軍目不忍睹　慘戰烈爭爲廬舍

最正宗的希特拉影片

國際

普慶麗都國泰

即將獻映

台灣新華金民國陵金

片名映選・場餘公價廉・半點五天今

千一零夜一　神巨七鮮片話彩艷　伊威干・妮芙特尼

花佛狀元送前　巨歌奇哀片唱情艷　任鄭鄺主演・艷・劍

牧仙羊女　巨歌傳神片唱奇話　羅芬芳主演・劍・艷

火水熱深　體綜新七・合藝彩　李貝威拉麥主演・薇・斯

場半點五天明

緬甸戰血浴　道孝　鳳凰花歡合　賊人美

利多域

場餘公半點五天今

鉅偉戰爆名公霍戰大爭記將司士

爾隆傳美

國片名臣英士占

戰沙哈描戰化機描史漢拉蹤橫郡械寫

綜新彩七半點五明

島光日

博芳鈿臣英士占

中央

巨哀七餘半五今片藝彩場公點日

姬妖子浪

主雙雅愛・端蓋演星頓門・納娜

片巨情奇懼俳日明

靈神身隱

演主斯艾森李

谷玉帝・巨雄七後片壯彩日

世界好　世界大約紐敦倫

<價座收廉片名映選場餘公院四天今>

映九點五　巨歌俠霍片唱藝士　柔鐵情血　主士皮演利藝

映半點五　巨睿七義片艷彩納　迎玉春女　伊李拉仙根泰蒂杜

映半點五　巨打古賢片鬥族戰　獵絲孟猿女　主趙林演雷黛

映半點五　伴彩蒙派片戰七拉　霹晴靂天　主希蘇演活珊

半點五明　克坦戰會太

半點五明　貴王大妃與彌

半點五明　士勇三十

九點五明　踪追里萬

金星

映場餘公半點五日即

巨國愛打七出公霍片語情鬥彩品司懋

虎鬥龍艇屋

演主金峰英光

映場餘公半點五天明

熱火深水

演主麥威泰李

華大聲樂

明天獻映

二十世紀霍士公司刺激巨片

一死兩生

！比無張緊，詐奸險陰物人黨黑露暴

死英生雄爲儒夫是

揭穿人心的險惡！暴露社會的虛僞！

勾結匪黨利財害命劫

不利己損人擇手段

演主　萬年佳歡主角　利比路杜華

「女英烈傳」女主角　維珍妮亞　麥堅娜

片上中文

TWO LIVING ONE DEAD

航訊

美航輪磨鋒

由美洲經菲來今晨泊入港

翌開日本轉紐約費城等埠

（特訊）美國輪船公司其轄下之八大鋒字系鉅型貨客輪「磨鋒」號，其行程乃由美洲開出，途經菲律賓上落儎，轉來本港，照所發來行期預報，於今（十六）日上午可到埗，泊A字泡，在港卸貨後，停留一日落儎，翌（十七）日啓行，前往日本、經巴拿馬，開往紐約及費城，諾福克、波地磨、波士頓等地。

太原號出埠

十八正午開往澳洲各埠

（特訊）太古輪船公司轄下黑烟通系巨型客輪「太原」號，在港入塢例修，工程經告竣，昨日出塢，泊A字九號泡，開始落貨，十八日上午七時轉駛泊九號倉機橋，俟收儎及落客完畢，於即日正午啓航，前往澳洲之布列士彬及雪梨，美利設等地。

客輪收貨

柯利根丸明午抵埠

十九晨開三藩市紐約波士頓費城

（特訊）太平洋行代理日本川崎汽船株式會社屬下大型貨輪「柯利根丸」，其行程乃由日本方面開來，照所發來行期預報，於明（十七）日午到埗，在港卸貨後，繼續收儎，逗留至十九日凌晨一時，啓行前往三藩市，轉駛紐約、波士頓、費城、波地磨諾福克等地。

美金

今晨收貨開山打根

（特訊）太平洋行代理日本川崎汽船株式會社屬下大型貨輪「美金」號，返抵港後入塢清洗船底，工程已完竣，今（十六）日上午出塢復航，即日上午開始收貨，翌（十八）日上午可到埗，在港卸貨後，停留一日落儎，翌（十九）日啓行，前往美洲及南美洲西岸，委

東星

十八日到廿三轉日

（特訊）怡和輪船公司其轄下之東字系鉅型貨客輪「東星」號，其行程乃由紐西蘭轉澳洲，途經菲律賓上落儎，轉來本港，照所發來行期預報，於本月十八日下午可到埗，在港卸貨後，收儎，廿三轉日本。

黎亞太士

改十九到

（特訊）太古輪船公司旗下，藍烟通系鉅型貨客輪「黎亞太士」號，其今次行程乃由利勿浦港開出，來行期預報，於本月十九日上午到埗，在港卸貨後，停留兩日落儎，於廿一啓行，前往日本。

加非路總統

今午泊入港

翌開越星轉歐美

（特訊）總統輪船公司旗下川航環球線之鉅貨輪「加非路總統」號，其行程乃由美洲啓行，途經日本上落儎，然後轉來本港，照其發來行期預報，於今（十六）日午到埗，在港卸貨後，停留一日落儎，於十七日啓行，前往西貢，轉星加坡，經沿途各地開往環球各埠。

聯合國語文官員

趙敏求抵港休假

聯合國秘書處語文官員趙敏求於（十四日）偕家人，由三藩市乘羅斯福總統輪抵港，作為期三週之休假。

趙為北平燕京大學畢業生，大戰結束後，不久前往美國，十三年前加入聯合國服務。

（圖為趙敏求與夫人及子女四人抵港時在羅斯福總統輪上合影）

皇后號

十八翌開美洲

威利收貨

瑞拉委內

（特訊）多利順洋行，其代理之大型貨輪「皇后威利」號，此次行程乃由菲律賓方面啓行返港照所發來行期預報，於本月十八日上午可到埗，在港卸貨後，停留一日落儎，翌（十九）日啓行，前往美洲及南美洲西岸，委

民興

明日收貨十八午開西貢金邊

（特訊）順昌航業公司旗下新型貨輪「民興」號，由金邊方面啓航返港，於今（十六）日下午到埗，在港卸貨後，明（十七）日開始收儎，翌（十八）日啓行，前往西貢，轉開赴金邊。

出口預告輪船

（船名）	（西名）	（往何埠）	（日期）	（公司）
來富達	NORHOLT	羅省紐約	十六	海來
協雄丸	KYOYU MARU	小呂宋	十六	東興
高麗熊	KOREAN BEAR	小呂宋	十六	美國
四川	SZECHUEN	基隆	十六	太古
基士頓馬士基	KIRSTEN MAERSK	星洲印尼	十六	擔成
英多	INGE TOFT	星南西非	十六	新興行
祥雲丸	SHOUN MARU	南美西岸	十六	洛士利
美國郵	AMERICAN MAIL	星洲	十六	福來
依娜林路	ELIAS LEMOS	紐約費城	十六	新興行
麒麟碧珙	GUDRON BAKKE	日本美洲	十六	鐵行
吉野山丸	YOSHINOSAN MARU	星班印	十六	東來
愛德里	MANDALAY	菲星歐洲	十六	太平
美金	MUI KIM	山打根	十六	渣華
威娜	VENTURA	日本美洲	十六	美國
兆星	LAO	日本	十六	福來
朱柏拉	CHUPRA	星洲吉打	十七	鐵行
巴都加士	PATROCLUS	日本	十七	太古
嘉非路總統	PRES GARFIELD	越星環球	十七	總統
伊利沙伯禮士	ELIS LYRES	金山日美洲	十七	總統
日周丸	NISSHU MARU	金邊	十七	太平
日令丸	NICHIREI MARU	星洲班龍	十七	巴拉多
峰島丸	MINESHIMA MARU	山打根星洲	十七	巴拉多
秘魯丸	PERU MARU	羅省中南美	十七	太平
詩好頓	SCHOUTEN	日本	十七	渣華
科羅列達丸	FLORIDA MARU	星南西非	十七	大平
東英	EASTERN SAGA	日本	十七	怡和
森寶加	ZAMBOANGA	羅省三藩市	十八	大順
民興	ELSBETH	西貢金邊	十八	渣華
寶樹靈	BOISSEVAIN	英屬日本	十八	渣華
芝利華	TJILUWAH	爪哇	十八	渣華
馬利	VENTURA FELIZ	星洲班龍	十八	泰山
太原	TAIYUAN	爪哇	十八	太古
拜哈州	STATE OF BIHAR	日本	十八	怡和
羅拔馬士基	ROBERT MAERSK	星南西非	十八	擔成
德利馬士基	TREIN MAERSK	日本美洲	十八	擔成
威爾順城	CITY OF WELL	星洲歐洲	十八	銀行
多開丸	TAMON MARU	加勒比海	十九	洛士利
大科路家	TRAFALGAR	星洲歐洲	十九	多利順
亞加地亞	ARCADIA	日本美洲	十九	鐵行
甲必拿	CAPELLA	星巴班	十九	元亨
安娜	ANKING	爪哇	十九	太古
山打根灣	SANDAKAN BAY	班班斗湖	十九	擔成
摩朗西	ORONSAY	菲星英京	十九	鐵行
磨鋒	PIONEER MILL	日本紐約	十九	美國
皇后威利	QUEENSVILLE	委內瑞拉	十九	多利順
萬華威	VAN WAERWIJCK	毛里士南非	十九	渣華
海洋島	OCEAN MAIL	溫哥華	十九	福來
埃打浩	IDAHO	菲西貢灣	十九	怡和
山國丸	YAMAKUNI MARU	三藩市羅省	十九	萬國
羅斯福總統	PRES ROOSEVELT	日櫻島大埠	十九	總統
寶吉利士	BENGKALIS	羅省三藩市	十九	渣華
多開丸	TOMON MARU	加勒比海	十九	洛士利
伊利美登	EURYMEDON	紐約費城	十九	美國
當娜愛爾沙	DONA ALCIA	小呂宋	十九	澳洲
大中山	TAI CHUNG STAN	金邊	十九	順昌
南鶯	NAM FENG	澳洲雪梨	二十	寓班

入口預告輪船

（船名）	（西名）	（何埠來）	（日期）	（公司）
愛德里	MANDALAY	日本	十六	太平
威爾頓城	CITY OF WELL	日本	十六	銀行
伊利沙伯禮士	ELIS LYKES	美洲	十六	總統
日令丸	NICHIREI MARU	日本	十六	巴拉多
科羅列達丸	FLORIDA MARU	日本	十六	太平
加非路總統	PRES GARFIELD	美洲日本	十六	總統
磨鋒	PIONEER MILL	菲島	十六	美國
日周丸	NISSHU MARU	日本	十六	太平
高麗熊	KOREAN BEAR	美洲	十六	美國
寶樹靈	BOISSEVAIN	南美南非星	十六	渣華
峰島丸	MINESHIMA MARU	日本	十六	巴拉多
碧千蒙丽	BRECONSHIRE	歐洲	十六	怡和
秘魯丸	PERU MARU	日本	十六	太平
柯利根丸	OREGON MARU	日本	十六	太平
奧朗西	ORONSAY	美洲日本	十六	鐵行
朱伯拿	CHUPRA	日本	十六	鐵行
芝罘	CHEFOO	澳西星灣	十七	太古
拜哈州	STATE OF BIHAR	吉打星洲	十七	東方
甲必拿	CAPELLA	日本	十七	元亨
萬利	VENTURA FELIZ	日本	十七	泰山
照川丸	TERUKAWA MARU	日本	十七	太古
利加安	LYCAON	日本	十七	太古
民興	ELSBETH	金邊	十七	順昌
森寶嘉	ZAMBOANGA	小呂宋	十七	大工
美國郵	AMERICAN MAIL	美國	十七	福來
伊利美登	EURYMEDON	小呂宋	十七	美汎
德利馬士基	TREIN MAERSK	小呂宋	十七	擔成
東傑	EASTERN RANGER	日本	十八	怡和
海順	HELIOS	日本	十八	多利順
亞夫	HERVAR	山打根	十八	多利順
豐永丸	HOEI MARU	日本	十八	海來
當娜愛爾沙	DONA ALICIA	美洲日本	十八	渣洲
山國丸	YAMAKUNI MARU	日本	十八	萬國
南鶯	NANFENG	日本	十八	東亞
寶吉利士	BENKALIS	孟買菲島	十八	渣華
萬華威	VAN WAERWIJCK	上海	十八	渣華
士打多利士	STRAAT TORRES	西非菲島	十八	渣華
邊尼華士	BENNEVIS	英京星洲	十八	渣華
景雲	KING YUNG	日本	十八	巴拉多
大科路家	TRAFALGAR	日本	十八	多利順
山打根灣	SANDAKAN BAY	日本	十八	聯成
馬運馬士基	MAREN MAERSK	美洲非島	十八	擔成
海洋郵	OCEAN MAIL	菲島	十八	福來
多開丸	TAMON MARU	日本	十八	洛士利
東星	EASTERN STAR	澳洲非島	十八	怡和
亞加地亞	ARCADIA	澳洲非島	十八	鐵行
皇后威利	QUEENSVILLE	菲島	十八	多利順
大中山	TAI CHUNG SHAN	金邊	十八	順昌
黎亞太士	LAERTES	利物浦星	十九	太古
菲山朴斯	PHIL J.A. SANTOS	美洲	十九	大同
高征丸	KOSEI MARU	日本	十九	大同
羅斯福總統	PRES ROOSEVELT	小呂宋	十九	總聯
九龍灣	KOWLOON BAY	山打根	十九	怡和
埃打浩	IDAHO	美洲非島	十九	怡和
蒙的威達丸	MONTEVIDEO MARU	日本	十九	東方
貴州	KWEI CHOW	紐澳菲	二十	太古

三井船舶 MITSUI LINE

目黑山丸

直航：紐約、那域奇、費城、波地磨、諾福克、查理士敦

"MEIRINSAN MARU"　八月廿四日抵港　廿五日啓行

明倫山丸

直航：石叻、西非洲各埠如下：

"MEIRINSAN MARU"　八月五日抵港　六日啓行

乾山丸

直航：溫哥華、西雅圖、阿卡浦爾科、拉里伯灣、基里七多、馬勒加堡、拉瓜伊拉、卡單路、庫拉蒂俄、西班牙港、夏灣拿、滿阿、埃佛恩里約斯港、新惠爾、蒙斯、妙齒爾、薩利、日本神戶轉駁

"MATSUDOSAN MARU"　八月九日抵港　十日啓行

松戶山丸

直航：羅省、紐約、費城、波地磨、諾福克

（聖多明各貨儎由日本蕪戶轉駁）

★貨收轉駁中南美洲、西印度羣島等埠貨儎

"MATSUDOSAN MARU"　八月十日抵港　十一日啓行

貴客付貨請移玉華人貨儎經理處

東來有限公司　電話：參伍七六五五　權記公司接洽　九龍辦事處郵氏大廈八樓電話：810201

協雄丸

三協海選株式會社

"KYOYU MARU"（船泊B19號泡）

經已抵港　十七日收貨啓行

直透　小呂宋

貴客付貨請移玉華人貨儎經理處

電話：參五七五六

東來有限公司啓　權記公司接洽

電話：參壹壹六一

高征丸

高宗丸

"MEGUROSAN MARU"

七月廿四日抵港　廿五日啓行

直往：紐約、沙范那、奇理士敦、威明頓、費城、波的摩、諾福克、經日本、巴拿馬、墨收中南美洲及西印度羣島貨儎

大昌大廈十四樓　大同海運株式會社啓

電話：七六六六　參伍三八參　三六八七五

高征丸

高宗丸

七月十九日抵港　二十日開行

七月廿九日抵港　廿一日開行

尚有航訊刊在第六張第三頁

DAIDO LINE

三井船舶 MITSUI LINE

豐永丸

M.S. "HOEI MARU"

七月十八日到港　二十日啓行

前往星加坡　暹羅　巴生港

貴客付貨請移玉　海來有限公司接洽

都爹利街一號三樓廿四至廿六室

古太

四川輪

往基隆

布利士彬　美利設

太原輪

往日本

芝罘輪

漢陽輪

往暹羅

重慶輪

往新幾內亞　菲芝

豐寧輪

往星洲　印尼

貴州輪

往紐西蘭

貴客付貨請移玉　分行接洽電話四九八九六・四九八八九八公司

太古輪船公司謹啓

怡和公司

Jardine Matheson & Co., Ltd.

代理　美洲輪船公司

電話　香港參壹四五八　九龍五參〇壹伍

"NEWYORK"輪

往檀香山、三藩市及紐約等埠途經日本

七月廿五日到港收貨開行

"CALIFORNIA"輪

往檀香山、三藩市及紐約等埠途經日本

八月十二日到港收貨開行

"IDAHO"輪

直航溫哥華、西雅圖、塔高馬、朗菲路、德蘭等埠。

八月十四日到港收貨開行

怡和公司華人船務部啓

司公基士馬輪船

MAERSK LINE

安娜馬士基

M.V. "ANNA MAERSK"

七月二十日落貨　廿一日開行

往小呂宋　運羅

貴號代貨請移本行華人船務部接洽為荷

碼頭打印樓梯庫電話：式〇四號壹

捷成洋行華人船務部啓

德利馬士基

M.V. "TREIN MAERSK"

七月十七日落貨　十八日開行

往日本

羅省、紐約、波地磨、費城、途經巴拿馬、兼收轉駁中南美洲及西印度羣島等埠貨

羅拔馬士基

M.S. "ROBERT MAERSK"

七月十六日落貨　十八日開行

往南菲、西菲各埠

DURBAN, PORT ELIZABETH, CAPETOWN, MATADI, LAGOS/APAPA, PORT HARCOURT, DOUALA, TEMA, TAKORADI, ABIDJAN, MONROVIA, FREETOWN & BATHURST

東英

往橫濱、大阪、神戶、上海　七月十六日開行

東傑

往曼谷、古打、巴生、班卧、青打、青大港　七月十九日收貨　二十日開行

東星

往四日市、名古屋、橫濱、大阪、神戶　七月廿二日收貨　廿三日啓行

東雄

往橫濱、神戶、大阪　七月廿三日收貨　廿四日開行

曉生

往斗湖　山打根　七月廿七日收貨　廿八日開行

浩生

直放山打根　七月廿九日收貨　三十日開行

總經理怡和公司啓

司公輪華印

The Indo China N. S. Co. Ltd.

電話：香港參一四五八　九龍五參〇壹伍

九龍灣

S.S. KOWLOON BAY.

七月十九日由山打根抵港　廿二日開行

直透山打根

請收，付貨人速來本公司接洽

代理：聯華船務公司啓　李寶樣大樓五二八室　電話442878，442349

山打根灣

S.S. SANDAKAN BAY.

七月十八日由日本抵港　十九日開行

直透亞庇　斗湖

麒麟碧琪輪

M.S. "GUDRUN BAKKE"

準期一九六二年七月十四日落貨

十六日啓行　直航：經日本在溫哥華，舍路，德金馬，林倫，郎非路，羅省，三藩市，並轉駁加拿大等國內陸各大城市貴號付貨，希賜接洽為荷

貨務部華經理周亭亭　電話：三五二〇四接二十號分機

香港鐵行輪船公司代理樂信輪船公司謹啓

南豐輪

直往澳洲　雪梨

七月十八日落貨　七月廿日開行

貴客惠顧請駕臨敝公司接洽

東亞航業公司啓　電話：二四八五　二四六三

SOS 電報掛行

接儎處：海外聯合海運有限公司

李寶樣大樓三二一室　電話：四九五〇四　四九五七〇九

美邦輪船公司代理經理

貨儎部華經理：永華企業有限公司

電話：式五七式・九六九參參

菲列濱輪

聯菲輪船公司

PHILIPPINE

七月廿九日落貨　三十日開行

季里諾總統輪

P. PRESIDENT QUIRINO

八月十三日落貨　十四日開行

直航羅省，紐約，費城，波的摩

途經日本，巴拿馬

兼收中南美洲及西印度羣島貨儎

東方銀河

EASTERN GALAXY

八月六日落貨　七日開行

直航溫哥華，西雅圖，朗菲路，達科馬，林倫，經日本

兼收中南美洲加拿大美國內陸貨儎

威娜

VENTURA

七月十五日落貨　十六日開行

聯菲輪船公司遠東太平洋輪船公司聯合航運

加西亞總統輪

P. PRESIDENT GARCIA

七月二十日由羅省開　七月廿二日由三藩市開　八月六日到港

季里諾總統輪

P. PRESIDENT QUIRINO

七月九日由三藩市開　七月廿四日到港

聯菲輪船公司

由羅省舊金山（直航快輪）

有專房冷房設備

天祥洋行

亞魯士輪

瑞典旗　M/V "AROS"

準於八月十四日開往

馬尼剌、山打根、和里士灣、亞包、雷伊、比利士彬、雪梨、亞參里、馬爾林等埠。

亞洲郵船

意大利旗　M.V. "ASIA"

準於七月廿七日收貨開往

星加坡、司倫坡、孟買、卡剌貴、亞丁、蘇士、尼布斯、熱內亞等埠。

貴客付貨往星加坡，請惠臨本行辦事處接洽

華人船務部啓　電話：三五六六式壹

柏堅

往星加坡，仰光

M.S. "PAGAN"

七月二十日到　二十一日開行

中區辦事處德成大廈九〇五—六房　電話：24566　27712—3

永樂街五十號部　電話四八六二七　四八二七九

宗島丸

M/S "MUNESHIMA MARU"

準期七月廿一日落貨　廿三日啓行

新型快輪

直透經日本百慕達，夏里法克斯，蒙地路，多倫多，克利夫蘭，底律特，芝加哥及美蘇基，

有冷藏設備

貴客付貨請到本行接洽

總代理：巴拉多船務（香港）有限公司

永安人壽大廈電話：參五式式六一八

有利行

分代理

電話：四八四〇，四四〇五三

永樂西街式式參號參樓

九龍辦事處：旺角快富大廈電話：八〇參式七七

新興行李志雄啓

山國丸

M.S. "YAMAKUNI MARU"

七月十八日落貨　十九日開行

直放三藩市、史託敦、羅省、聖地牙哥、途經冲繩島、門司、神戶、名古屋、清水、橫濱。

華人貨儎歸永成公司　電話式七八四四

分儎處：永樂街參壹五號式樓電話四九式三八

代理：萬國海運有限公司謹啓

飯野海運株式會社

IINO LINES

美國輪船公司

UNITED STATES LINES CO.,

迅輪船公司

MARCHESSINI LINES

日本郵船

N.Y.K. LINE

利順洋行

第一汽船株式會社

DAIICHI CHUO KISEN KAISHA

THAI LINES LTD.

興民

M.V. "ELSBETH"

七月十七、十八日落貨　十八日下午開行

直往西貢、金邊

中山大

S.S. "TAICHUNGSHAN"

七月十九、二十日落貨　二十日下午開行

直往金邊

貴客惠顧請到千諾道西廿四號式樓本公司接洽是荷

電話四四四四　四四四四　電報式掛號

順昌航業有限公司啓

來富達

S.S. "NORHOLT"

新型快輪時速十七海浬

船泊A6號泡　即日落貨下午啓行

前往羅省　紐約　費城

及羅福克等埠

「貴客如有貨由濱付港請即來敝公司辦理攬貨手續」

貴客付貨請移玉　海來有限公司接洽

都爹利街一號樂古行廿四至廿六室

電話：三五〇六一至三號

萬利

往星架坡　庇能

S.S. VENTURA FELIZ

七月十七日落貨　十八日開行

總代理　泰山有限公司啓

地址：干諾道中67號二樓　電話：36758，24846

皇后威利

QUEENSVILLE

往零丙瑞拉　七月十八日落貨　十九日開行

大科路家

TRAFALGAR

往星洲歐洲　七月十八日落貨　十九日開行

海多

HERVAR

往星洲巴生仰光　七月廿一日落貨　廿二日開行

亞夫

TAI FENG

往古晉詩巫北婆洲　七月二十日落貨　廿一日開行

太平

七月廿五日落貨　廿六日開行

往紐約、波士頓經羅省、巴拿馬、費城、波的摩并轉駁南美洲西印度羣島

美國總統輪船公司

羅斯福總統輪

S.S. PRESIDENT ROOSEVELT

七月十九日開

直往檀香山　三藩市

途經日本

嗜化臣總統輪

S.S. PRESIDENT JEFFERSON

七月廿五日開

直往羅省、紐約、費城、波的摩、波士頓、諾爾福

十六天到羅省　卅二天到紐約

雪廠街二號地下電話二七四九三

杜華快輪

M/S "TOWA MARU"

定期七月廿五日落貨　廿六日開行

直航十八天抵達，不經日本

前往：溫哥華、西雅圖、舊金山、馬尼拉、明非路、林倫、三藩市、羅省、聖地牙哥等埠

貴客付貨請到

華人貨儎代理處　華商行

干諾道中一五九號樓下　電話：四九四二九・四九四一八

總代理　華林洋行

上海匯豐銀行大廈二樓　電話：三八〇四一

港婆船務有限公司

HONG KONG BORNEO SHIPPING CO., LTD.

美金輪

M.S. "MUI KIM"

直透山打根

鐵定本月十六日上午裝貨中午開行

貴客付貨請駕臨接洽

港婆船務有限公司啓

李寶樣大式式壹

日本郵船

N.Y.K. LINE

科羅列達丸

M.S. FLORIDA MARU

泊A22號泡

七月十六到港七月十七落貨七月十八晨早啓行

直航星加坡南非西非各埠

如下：DURBAN, EAST LONDON, PORT ELIZABETH, CAPE TOWN, DOUALA, LAGOS, APAPA, PORT HARCOURT, TEMA, TAKORADI ABIDJAN, FREETOWN.

由香港至LAGOS止十九天

秘露丸

M/S PERU MARU

泊A17號泡

七月十七日到港　十八日啓行

直航羅省及中南美洲西岸下列各埠

SANJOSE DE GUATEMALA, LA LIBERTAD, AMAPALA, CORINTO, PUNTARENAS, PUENAVENTURA, GUAYAQUIL, CALLAO, MOLLENDO (MATARANI), ARICA, VALPARAISO & ANTOFAGASTA

柯利根丸

M.S. OREGON MARU

七月十七日到港　十九凌晨一時開

由香港至紐約三十六天

直航三藩市、紐約、波士頓、威明頓、費城、波的摩、諾福克、兼收轉駁、賽芬那、費城、波的摩、士頓、

照川丸

TERUKAWA MARU

七月二十日　廿三日　到港啓行

直航：邢市背、基士多背、馬勒加拿、巴拿馬、拉蒂俄、西班牙港、加拿多、加拿珍拿、西西利、京士頓、太子港、波多黎各、橋市（BRIDGETOWN）

貴客付貨請到於仁大廈六一六室敝公司接洽

電話：式八一九六

日周丸

NISSHU MARU

七月十七日到港　十七日啓行

直航金邊

貴客付貨請移玉　雪廠街九號七樓

貨運部華經理

顯發有限公司　電話23483，3862

總代理：大昌大廈十二樓　電話：23823，20701

川崎汽船株式會社

K LINE

日本郵船

N.Y.K. LINE

合記公司

華人貨儎代理

德輔道中293號式樓　電話四四壹伍伍壹

總代理　洛士利洋行

怡和大廈十式樓　電話26910 34165

相模丸

M.S. "SAGAMI MARU"

八月十八日落貨　即晚開行

直往三藩市、紐約等埠（本輪不往基士多堡）

寶來丸

M.S. "HORAI MARU"

八月八日落貨　即晚開行

直往星加坡、東南非洲各埠

由香港往巴沙十七日到

隅田丸

M.S. "SUMIDA MARU"

八月五日落貨　即日開行

直往羅省，紐約等埠

多聞丸

M.S. "TAMON MARU"

七月十八日落貨　即日開行

直往加勒比海各埠

祥雲丸

M.S. "SHOUN MARU"

船泊A14泡落貨十七日開行

直往：南美洲西岸各埠

科羅列達丸

M.S. FLORIDA MARU

泊A22號泡

七月十七日到港　十九凌晨一時開

由香港至紐約三十六天

直航三藩市、紐約、波士頓、威明頓、費城、波的摩、諾福克、兼收轉駁、士頓、

秘露丸

M/S PERU MARU

泊A17號泡

七月十七日到港　十八日啓行

直航羅省及中南美洲西岸下列各埠

SANJOSE DE GUATEMALA, LA LIBERTAD, AMAPALA, CORINTO, PUNTARENAS, PUENAVENTURA, GUAYAQUIL, CALLAO, MOLLENDO, ARICA, VALPARAISO

柯利根丸

M.S. OREGON MARU

七月十七日到港　十九凌晨一時開

由香港至紐約三十六天

直航三藩市、紐約、波士頓、威明頓、費城、波的摩、諾福克、兼收轉駁、士頓、

每日畫刊

由大陸逃港、澳難民第二批一百一十人於七月十一日被接往台灣。圖爲第二批難胞乘輪到達基隆碼頭時情形。

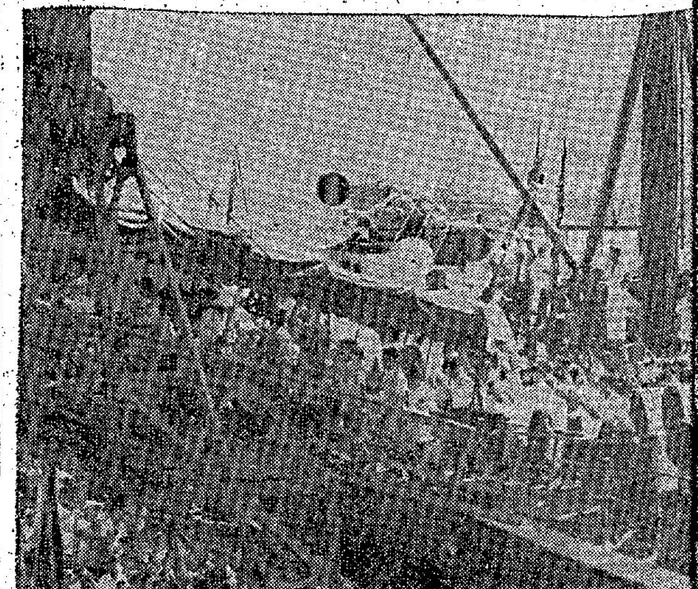

逃入港澳難民轉赴台灣情形

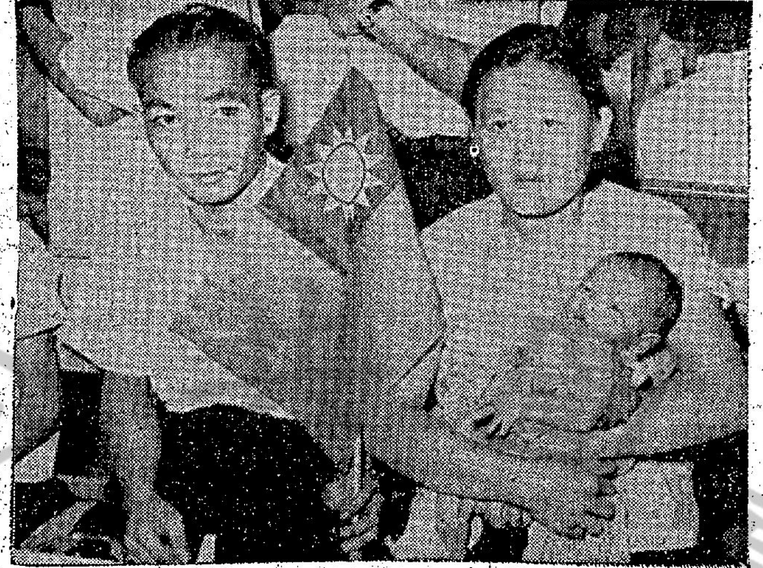

小離胞呂文秀，呂文鋭，呂文沛等三兄妹。

遺個嬰兒是在他父母從中國大陸投奔自由逃到香港後出生的，在母親的懷抱裏到了台灣。

第一批由港赴台難胞何餘文海教授參觀大陸逃港難胞實況照片

前省立合中農學院院長王志鵬王珠到達基隆，見到多年不見的母親和姐姐。

魏玉琴老太太抵達台灣，見到分別十幾年的女兒，喜極而泣。

西南中學馬頭圍幼稚園取錄各級新生名單

（特訊）西南中學本年度新生入學試，成績業經評定，定七月十七至十九日爲新生註冊交費日期，第二次考期已定七月廿七日上午九時舉行。取錄新生名單如下：

高中三：王昌明、許超立、林文超、賈居賢、劉明邊、劉耀安、林其國、陳義明、黃源度、馮保羅。

高中二：歐陽永亨、程漢、麥錦榮、李明德、蔡樂民、梁麗貞、李煜明、梁樂天、霍正玄、林子清。

高中一：王桂國、羅卓然、彭玉賢、陳慧愛、楊世達、蔣麗卿、方家聲、謝家聲、謝家寶、褚勝傑、熊俊初、朱李利、蘇昆南、薛全忠、鄭慶民、任保華、郭奇偉、許劍豪、潘澄滔、阮偉明、張樹邦、梁樂超、王守安、楊欽善、黃健林、賈偉全、黃麗瑄、張堅城、施珍、許敏敏、駱玉麗。

中二：黃翠梅、張永昌、李志源、游淑卿、張錦華、鍾泰珍、陳金潮、吳偉文、朱尚志、文婉兒。

中一：張龍生、余禮智、趙友培、何正、吳天淡、趙玉娟、江培生、李醫祥、黎勁霖、梁榮光、蘇香麟、林玉珍、鄭純明、梁筱華、王高騰、黃佩英、黎有甜、王湘江、張沃鏗、徐煊源、穆嘉麗、阮麗江、薛金泰、謝博文、黎則勤、鍾國華、蔡其忠、張芬涓、陳連偉、朱麗華、周合林、唐順、譚愛玲、鄧金連、劉麗娟、許淑兒、胡嘉靜、徐國深、吳文偉、司徒輝華。

小六：萬福康、雷志荃、李錦平、周日昌、吳文發、李兆雄、黃麗卿、黃惠歡、盛國權、黎燕如。

小五：翁文福、唐司兒、岑富榮、趙士佳、麥清銘、馮偉文、郭志强、李立達、呂龍生。

小四：袁富强、梁德光、黃鳳能、胡彪材、阮潔明、何文階、張培智、伍民恩、張曲生。

小三：王華强、李鵬林、談鳳霞、黃少曹、黃秀賈、張美蓮、周立祥、張幹良、林大衛、何玉珍、余裕光。

小二：周大偉、袁富榮、萬學義、屈潤堅、英鋭虹、先世傑、阮汝光、邵浩泰、王立德、祁恩銘、屈萬邦。

小一：周少偉、袁國耀、黃孔遠、張美玉、羅潤華、黃麗珍、利國盛、余倩嫻、曹秀娟、莫玉嬌、林約翰、朱紹雄、李萬生、何麗梅、趙玉娟、杜傳賢、沈卓煌、馬錦輝、趙子眞、高華、唐曼曼、黎俊英、梁志敏、張岳淺恩德。

又：西南英文書院本年度新生入學試成績業經評定，定七月十七日起至十九日止爲新生註冊交費日期，逾期不交，即由備取生遞補，第二次考期定七月廿七日舉行。取錄新生名單如下：

F.5：陳長正、李志福、吳德壽、劉紀常、林元佳、金江柏、劉日龍、李子良、李興、何綱、黎振康、呂小娟、陳淑賢、司徒燦堂。

F.4：張大成、林德華、薛漢輝、周秋愛、羅少交、楊鑑、何秋愛、羅少交、楊鑑、何小萍、陸海倫、陳文彩、袁德林、黃賢儀、李景沂、周少佳、羅志强、方永康、黃賢儀、李景沂、姚子江、陳富强、龍偉權、李東生、譚耀偉、陳英光、方永嘉、徐國寧、楊根興、高惠民。

F.2：何小萍、朱瑪利、劉家强、譚錦昌、陸佩麗、蘇美玲、曾劉栗、林光遠、張國偉、梁永生、何月珍、孔燕姍、朱朝滿、李志强、鄭天任、王偉康、張建華、李卓華、邵玉山、曾廣輝、陳鉅端、黃勝、曾翠玲。

F.1：張建輝、朱冰岡、陳德光、何邊文、呂澤森、顏麗貞、梅燕芳、陳永文、余天才、黎治國、劉汝榮、麥瑞文、譚美娟、陳家强、張劉德、郭考恒、任佩嫦、楊孟康、施允、鄭錫光、何泳濤、仇明佳、馮翠鸞、劉奇娟、游强、樂勞譚煥丁、許文娟、張國材、楊鑑、陳惠運、王仲良、羅何秋愛、羅少交、楊鑑、吳潤華、職樂鴻、周達華、張間開、陳錫年、朱佑光、蔡乃滬、黎錦銘、謝鋭文、歐耀球、林偉光、蔡乃滬、黎錦銘、謝鋭文。

P.6：梁其美、余樂生、李少生、曹朝、朱貴、振雪、余耀、梁守、謝國輝、徐小玲、張傑、曾超建、陳剛、馬然樹、唐啓明、黃源明、陳吳玲、鳳傑、黃武、張後、南裕、唐郊、玲、陳基、林、黃集、陳明、內、張明、漢、沅、范、清、黃培、黃、黃、王、琴、琛、黃、玉、翁、文、祥、黎、光、樂、啓、宏、樂、裕、勤、黎、兆、華、黎、兆、華。

（特訊）馬頭圍廉價屋大廈新設立馬頭圍幼稚園一所，規模宏偉，設備完善，係由熱心教育界人士所創辦，此次招考新生，成績經已核定，並定於七月廿四、廿五、廿六三日爲新生繳費註冊日期。取錄新生名單如下：

華、梁、上、百年幼初班：李譯賢、劉順成、何文强、張鴻基、羅惠玲、陳知弘、徐麗、馮妙玲、黎明筠、蔡基林、鄭英培、林健輝、陳、黃、蘇、黎、梁、淑、儀、林、健、孫紅、宇振、雲、徐、澤、運、玉、啓、明、潤、黃美、任達、蔡、志、李學、連、珊、陳麗、黃、紹、雄、李、偉、傑、吳、永、青、蘇、莫、碧、玲、譚、偉、雄、源、志、雄、良、伯、楊、玉、明、光、柏、怡、林、健、羅、鈴、趙、國、章、甘、鍾、陳、銘、鄭、啓、如、李、偉、傑、吳

電影迷

短篇小說　洪鴻紅

我的朋友在電影公司當傳部做事，每逢該公司有電影上映，他必定打個電話給我，叫我看試片。當然，有戲可看，決沒有不去之理。漸漸地，我和這家電影公司的人熟起來，並且也認識了幾個明星。

包租婆的女兒是個明星，甚麼戲都喜歡看，尤其是對明星感興趣，當她一知道甚麼地方有明星出現的時候，甚麼功課都放下不做了，就飛也似的趕去看明星。日常除了收藏明星照片之外，還有一個簽滿了各個明星的親筆簽名。如果我不是親眼看見，我眞的沒法子想像得到竟然會有人對明星狂熱成這個樣子。

那天，電影公司那位朋友又打電話來呢的，突然，她的臉叫我去看試片，對於現出了一副可憐的表道些邀請，我從來也情，其求着說道：「沒有推辭過，今次也沒有沒有例外，聽完電話之後，匆匆回到房子裏換衣服，却沒有發覺包租婆的女兒跟我一個，不可能的，人家只請我帶任何人去的。」

我的朋友在電影公司當傳部做事，每逢該公司有電影上映，他必定打個電話給我，叫我看試片。當然，有戲可看，決沒有不去之理。漸漸地，我和這家電影公司的人熟起來，並且也認識了幾個明星。

包租婆的女兒是個明星，甚麼戲都喜歡看，尤其是對明星感興趣，當她一知道甚麼地方有明星出現的時候，甚麼功課都放下不做了，就飛也似的趕去看明星。日常除了收藏明星照片之外，還有一個簽滿了各個明星的親筆簽名。如果我不是親眼看見，我眞的沒法子想像得到竟然會有人對明星狂熱成這個樣子。

那天，電影公司那位朋友又打電話來呢的，突然，她的臉叫我去看試片，對於現出了一副可憐的表道些邀請，我從來也情，其求着說道：「沒有推辭過，今次也沒有例外，聽完電話之後，匆匆回到房子裏換衣服，却沒有發覺包租婆的女兒跟我一個，不可能的，人家只請我帶任何人去的。」

她似乎很失望，然而，明星那一股吸引力很大，她雖然說沒有問題，我滿意想到她的懇求一定會失敗的，但是她仍然幻想有一線的希望說：「好啦，我可以帶妳去，快換衣服吧。」

朋友，問他可否帶一個人來看，那朋友和他們握手，尤其是認識的，於是走上前去手說：「洪先生，這是我的同學，她們聽說看試片，要我帶她們同家，看試片，要我帶她們去電影公司去。」我找過別間屋子，剛處去住，此後對任何人都不提電影公司的事情。

「洪先生萬歲！」她接住我打了兩個圈圈，「我連忙催促她呈，我見她實在歡喜快點去換衣服，否則她到片場去參觀。」

第二天，當我下班回家的時候，可把我嚇了一大跳，屋裏堆滿了女學生，起初我以爲自己走錯了屋子，正想退身出去的時候，包租小姐連忙拖住我說：「沒錯，這是我的同學，她們聽說看試片，要我帶她們去電影公司去。」

「哦，沒錯，沒錯，剛才是那電影公司的朋友打電話來，叫我到電影公司去看試片。」

「我喜歡她，笑着說，剛才，有戲可看，決沒有不去之理。」

「哦，沒錯，沒錯，剛才是那電影公司的朋友打電話來，叫我到電影公司去看試片。」

「當然有啦，所有的人都坐過來，並且也認識了幾個明星。」

「呵，有沒有明星的呀？」我得意地點點頭。

「有，我知道她是個明星，就等她笑着一下，於是我說：「除非妳給我一個吻。」

「洪先生，吻吧，吻吧！」她的行動却把我大吃一驚，連忙推開她說：「噢，那麼，你不是認識許多明星嗎？」我越法得意了，「那個當然囉！」

「當然有啦，所有的明星都在同在試片間看戲的。」

「洪先生，吻吧，吻吧！」她的臉上現出了羨慕的表情。「噢，那麼，你不是認識許多明星嗎？」我越法得意了，「那個當然囉！

中國海權之發展

張伏波

元朝侵入中國，建都北平，據有南宋的全部船隻，僅大船就有數百艘之多，完全用作海上運輸，繼續執行海上經略政策，元世祖命海庚憲詔諭各國，遣至印度，前來朝貢者有二十餘國。元代中國船的航程，確已越過印度洋，馬可波羅護送元公主西去時，所乘的船，就是在波斯灣靠岸，元世祖的使臣，曾到馬達加斯加島，在大淵曾以私人資格，兩次附乘海船抵菲洲海岸，並入紅海。

據中外人士的記載，元時中國海船，可以載客四五百人至一千人，依其大小，分爲三等，都是用松木製成，大船分爲四層，客房五六十間，船上備有武器，有射手及發射火箭的弩手，每船四桅，五桅，或六桅以上至十二桅，有風用帆，無風用櫓，一船八櫓或十櫓以至二十櫓，每櫓四人，操取積極的進取行動，險數度用兵，深入經常採取攻勢，主要以備操縱水及避離礁外，並經略海外，時救生之需，船上飼養許多白鴿，與大陸通聯繫，設備之完善，構造之堅巧，以及載重之大，都是舉世無匹。

元世祖的海外武功，征討安南，曾水陸並進，征討古城，大軍是從廣州海道前往，西征對爪哇一役，兵力二萬，係由泉州出動。至於兩次東征日本，尤爲衆所共知的大事。第一次土卒一萬五千人，另有高麗兵八千，梢工水手七千，船隻七百艘。第二次震驚高麗兵四萬，戰船九百艘，自朝鮮合浦出發，南部江南蠻兵「宋降兵」十萬，戰船三千五百艘，自寧波出發，結果雖因遭遇大風全軍盡覆，然其規模之大，史所少有可以說是我國上最大一次的海上動員，也可想見當時元世祖的雄壯志。

明太祖統一中國，建都南京，因爲鑒於元世祖征日失敗，非常注意海上的戰爭，積極從事操練水師和發展海上的航運，現在南京玄武湖，就是當時操練水師的地方。並在紫金山廣植桐樹和漆樹，用來造船，泉州，泉州船，又在廣州，泉州船，寧波設置「市舶司」，用來招徠外國船隻，惟太祖本意因懷柔，曾將「海禁」列入不征之國，甚因是消極政策，所以洪武三十年的海上事業，陷入消沉狀態，並成就，在位僅四年，忙於內戰，海外貿易，非他的心力所及。

明成祖英明有爲，即位之初，改變太祖的鎖國政策，他剛好望角均較鄭和約遲九十年左右，在十六世紀南海幾乎是鄭和的天下。

明末中葉以後，冒險家所在多是，如曾一本，吳平，張璉，林鳳，熙五十六年明詔規定，其中林鳳曾以六十二船攻呂宋，林道乾，林鳳，各有大隊船隻，其後鄭芝龍更擁有船隻數百，縱橫沿海，後受明廷招撫，數度打敗荷蘭，及滿清入關，明室傾覆，其子鄭成功奮戰不屈，力圖恢復，他的部隊，將近二十萬人，戰船數千艘，中興之矢，無不堅利，滿清雖然被制了整個大陸，却無可如何。成功且受經常採取攻勢，主要原因，就是掌握了制海權，他不特有強大艦隊，而且有船隻數百，統

拍演秦始皇的兩位中影新星

代表中華民國參加第九屆亞洲影展，經選最佳女配角的唐寶寶小姐，今年十七歲，湖南省東安縣人。她最近將去日本，參加中日合作的「秦始皇」一片演出。

這位身高一六二公分，體重四十二公斤的湖南小姐，原籍於苗栗中學高中二年級，因對電影事業很感興趣，於民國五十年考取了中央電影公司，不久在「颱風」一片中參加演出，飾演一個活潑，純潔，而帶有野性的山地少女，因成績優異，而被派參加第九屆亞洲影展。（圖左）

另一位將去日本參加中日合作的「秦始皇」一片演出的林鐵小姐原籍福建，這位文靜而具有一種獨特的女性魅力的女星，她不僅外型長得美，她的聲音也很動人。以前她在廣播電台工作的時候，很多的聽衆，都為她悅耳的音韻而瘋狂過。

在業餘中學畢業的林鐵，除了從事廣播工作之外，並具有多方面的興趣，看電影，游泳，欣賞唱片，看小說，繪畫，這是她的日常嗜好。

這位今年十九歲，身高一六三公分，體重四十八公斤的年青女演員，在中央電影公司演員訓練班中，是成績最佳者之一，自然也是最有前途的一顆新星。（中央社）

丁寧與花襲人

使丁寧演紅樓夢中的襲人，我覺得是恰當不過。須知襲人是寶玉的貼身侍婢，以艷色著稱，才因而取得以一花氣襲人知晝暖」名句套來的。寶玉生性情專賦，丁寧和賈雪芹筆下寫出的襲人，也有很多相近似的地方。

在影圈中，丁寧是素以溫柔嫻靜著稱的，體態是最要好的朋友談天，也很少見她放言縱笑的。她最喜歡是靜靜的聽人說話，自己有什麼要說的，也只愛以最簡短，最柔輕的聲氣說出來。

而且她永不會跟人作問題的爭論，恰當不過。須知襲人別人的話她認為合理和有趣的，她會嫣然一笑的接受，認為不敢苟同的，也是以一笑付之。朋友們都說這是丁寧最得人緣的一個雅號名句。

何況，在性情賦方面，丁寧和賈雪芹筆下寫出的襲人，也有很多相近似的地方。

在幼年時，丁寧曾被定前去參加之外，平時是離得她離開閨門一步的，躲在家裏，她有學習英語，歌唱，舞蹈等許多課程消時間。

正因她有這樣的性情賦，所以邵氏一向喜歡讓她在一部「一剪梅」的戲路上施展，這當然也是有意讓她盡量發揮所長，而在這上面丁寧倒是沒有負公司所期望無他，正是襲人這一人物的感情性格，更與丁寧的性情相投，所以邵氏出一場對手戲。（圖：丁寧（中）與左潔、樂蒂，演海中也早已深留有她的一個溫柔嫻靜的印象。

不過，她過去所演的各個角色無論怎樣成功，我覺得還是滿意。

邵氏中影合拍黑森林

杜娟范麗關山將赴台

邵氏與合灣中影第一部合作，弧型大銀幕黑白片「黑森林」，一切籌備工作已就緒，劇本及演員人選，已獲雙方同意。按照原定計劃，於八月初旬在台正式開拍。邵氏先頭部隊導演袁秋楓，攝影師蔡昭祥等，已定本月廿五日飛台，作開拍前的準備。

「黑森林」的男女主角杜娟，范麗，關山，斯科，斯科等六人已獲雙方同意。

「為誰苦辛誰為忙」開鏡

復員後第一部片是「良辰美景」當選提名金像獎，但為佛德烈馬斯奪去。

關於他服年的片，已不下七十餘部。其中最出色的應該是憲劇。他那種獨特的演技，使他的喜劇另成一格。「舊寵新歡」與「史密斯先生遊華府」，都是獲得金像提名，但適遇羅拔當納，為其奉去，翌年即以「舊寵新歡」獲金像獎。

第二次世界大戰爆發，加入空軍，退役時為上校，五年後升為後備空軍准將。

「為誰苦辛誰為忙」，是岳楓繼「白蛇傳」後，替邵氏開拍的一部文藝片。故事內容敘述一個家庭中的四個兄弟姊妹，父親不幸早死，大哥做了大律師，娶得富家女，三妹也嫁得了富家，只有二弟和四弟的遭遇，却大相同，二弟祇是醉心一份窮苦的教師工作，而四弟因受教育更少，故幹着一份士多送貨員維生。但他們雖窮，率母而處，孝思不匱。大哥與三妹，各因受了勢利的妻子和夫家的影響，對二弟和四弟兩生了歧見。最後，四兒子不幸失手，誤殺了三女兒的壞丈夫，在公堂上，被做大律師的大兒子指控。故事後來，奇峰突出，既緊張，也有濃厚的人情味。

本片的主角陣容堅强，計有：陳厚、丁寧、范麗、張沖、陳燕燕、王沖、王爾等。在張沖飾演那重名利的大哥，范麗飾演勢利的大嫂，王沖與王爾分演厚道的二弟和二嫂，丁寧飾演懦弱的三妹，陳燕燕飾演慈母。

本片業於本月初，在邵氏片場舉行開鏡，圖為本片導演岳楓，與男女主角合攝。

「貓王」獲得最新榮銜

最偉大的情人

影迷測驗，題目是「荷里活最偉大的情人」，結果當選的，不奇怪的不是老年青男女，而且也有中年人和老人！

投票推選「貓王」為「荷里活最偉大的情人」，結果當選的，不是老年青男女，而且也有中年人和老人！

這一次選舉結果，使許多影圈憂的人都感到非常驚異！

「從這一次選舉中，「貓王」不但仍已故的奇勒基賢失去了光彩，也使洛克遜也覺尷尬而無地自容！」

華倫天奴也曾被選過為「最偉大的情人」，影迷擁戴的範圍，遠是比不上「貓王」。

「貓王」今年才不過二十七歲，而且又是老五，對男女間的情愛上說，他無論如何是比不上洛克遜的影迷們卻偏偏選他是「最偉大的情人」，容許他是鮮花旁的影蝶。

他也被會當選為「最偉大的情人」？影評家們也無從分析，去年，「影星」雜誌聚集「影迷」辦了一次「選舉」，結果當選的，不是別人正是「貓王」的皮爾士利。

「渡假留香」圖片特輯

占士史超域主演喜劇

（五）賀浦在接辦法中標出辦法，用鈔票收買少年人，靠他們輪次和姬蒂跳舞，姬蒂跳得開心，也結識了許多朋友，不

（六）賀浦的兒子丹尼迷頭迷腦看電視，什麼也不理。到了電視機壞了，也繼續跳得開心，也結識了許多朋友，不到岸。

（七）來了兩位客人，端納先生夫婦，是賀浦女婿史丹萊的僱主，賀浦當女婿前途，奉承唯諾，不料反而鬧出笑話。

（八）晚上，端納太太在浴房內被蒸氣包圍，大聲呼救，賀浦入內，因門鎖失靈，一同被困，大為狼狽，又怕觸怒端納夫婦也受影響，欲知詳情，請看「渡假留香」。（完）

埃及妖后

在義拍攝工作終告完成

（路透社倫敦大利羅馬十四日電）紐約時報三月三日發表之「埃及妖后」一片，在義大利之工作，今日業已告結束。

世紀福斯公司發言人稱：扮演妖后之伊莉莎伯泰勒，已於昨日完成最後之鏡頭。

今日仍需上鏡之演員，於日內起程返英。

景外拍天職演員叫苦

（路透社倫敦十四日電）在九月十日的天氣寒冷，東倫敦公園的山上，公園的山下是色的柔和，綠葉和快樂的細緻，以及表示憂鬱，猶豫和快樂的動作，使這部影片產生了姊力和詩意。

金荷花（丁皓飾）她是一家菁國店老板的女兒，外貌清秀，個性溫婉而聰明，稱得上標準的小家碧玉。加上年已及笄，亭亭玉立，她在山坡採茶，邂逅一個青年木匠周彩根，由於他的年齡相當，性情相投的緣故，因此，一見鍾情，從而愛生了不尋常的關係，但限於環境，不能立即結婚。因而當軍之子沈學貴乘虛而入，情敵相見，份外眼紅，於是大打出手，不幸一條木柱倒下，適中沈學貴頭部，一命嗚呼。

得彩根荷花魂魄飛散，於考慮之餘，便將加以處決，而多情的木匠則冒萬險而入虎穴，把她搶救出來。周彩根（張揚飾）樸實善良，而且風度翩翩，他與金荷花（丁皓飾）相投，放一見鍾情，從而愛生了不尋常的關係，但限於環境，不能立即結婚。因而當軍之子沈學貴乘虛而入，情敵相見，份外眼紅，於是大打出手，不幸一條木柱倒下，適中沈學貴頭部，一命嗚呼。

參加外景組的工作人員，到大溪去，還得出發，到到達目的地時候，也

暑天拍員職

山影業公司「梁節婦」

氣溫攝影公司「梁節婦」，參加外景組的工作人員，到大溪去，還得出發，到到達目的地時候，也

最佳男主角

本屆亞洲影展

拍攝林節電影中

占士史超域在何力引吸

（圖：老牌紅星占士史超域，在養生新片「渡假留香」中）

愛戴？說英俊，實在不見得，更不見得。那麼，他的吸引何在？就在那種獨特的個性，「木柄」。寫上去，他就是個「好好先生」，同時，他還擅「好好先生」，並非「阿諛」，而是「大智若愚」的典型。

占士史超域雖是「文武生」但他演的西部片或警匪片，都是以「斯文打仔」姿態出現的，其道理在此。

他雖然祇在一九四零年，因「舊寵新歡」一片獲金像。實際上，又先後得到過七次提名，祇因七次都遇到敵，才以少數票數取下陣來。論演技，他實在不應祇得一個金像獎也。

他生於美國賓省印第安納市，五月二十日，父親是個經營雜貨的小商人。

他自小就喜歡航空，但當自製飛機試飛，他幾乎失生命。

他早期代表作。

最近他替霍士拍了一部「渡假留香」，這是一部與「舊寵新歡」，「史密斯先生遊華府」相類的喜劇，眞是關正他「個性」。

他就因這部片，獲本屆柏林電影節「最佳男主角」銀熊獎。而專賞上，演員，包括「傾國妖后」「最後一天」等的第一名，在世界各地上映，亦獲破賣座紀錄，為兩年來的收入最高一部片。

各種美術片揚名海外齊到香港

即將在香港、戲院、影節上，獲得榮譽。

今年六月，在捷克斯洛伐克第十三屆卡羅維發利國際電影節上，彩色動畫片「大鬧天宮」，獲得了「短片特別獎」。去年八月，水墨動畫片「小蝌蚪找媽媽」，在瑞士洛加諾國際電影節上獲得了「短片銀帆獎」。去年十一月，彩色剪紙影片「小鯉魚跳龍門」，在一九五九年八月，加拿大新科國際電影節，獲得了「動畫片銀質獎」。

一九五八年，在加勒斯特國際電影節上，彩色木偶片「機智的山羊」，獲得了「木偶片獎」。一九六〇年，彩色木偶片「雕龍記」，參加布加勒斯特國際電影節，獲得了二等獎。另彩色木偶片「神筆」，曾先後獲得了「動畫片」獎。

荷花人物介紹

普慶十八十九演出上海評彈

上海評彈團明日休息一天。十八、十九兩天夜場在普慶演出，今起在普慶戲院和北角交通銀行預售座券。

十八、十九兩天夜場繼續推出精采節目，經已如下：

十八號夜場：開篇「拾畫」（薛惠君）、三笑「戲美固蘇」（顧雪芳）、玉蜻蜓「廊堂認母」（蔣月泉、孫淑英）、開篇「潯陽琵琶」（徐麗仙）、描金風「玄都求雨」（劉天韻、楊振言）。

十九號夜場：開篇「瀟湘夜雨」（程蹊秋）、雙面「離魂」（孫淑英）、珍珠塔「下扶梯」（朱雪琴、薛惠君）、玉蜻蜓「廊堂奪子」（蔣月泉、劉天韻）。

前此歷年娛樂公司曾有啓事，為評彈演出場次變動，公告已隔十四號夜場，十五號日場座券之應索，可持十四號夜場票往換十八號夜場座券，十五號日場可換十九號夜場座券，換票時間為今明兩天，換票地點在普慶戲院。

咋晚評彈曾在都城戲院演出，又告爆場，今晚繼續在都城戲院演出，節目精采。

埃及妖后

在義拍攝工作終告完成

（路透社羅馬十四日電）紐約時報發表大利羅馬十四日電，紐約時報三月三日發表之「埃及妖后」一片，在義大利之工作，今日業已告結束。

世紀福斯公司發言人稱：扮演妖后之伊莉莎伯泰勒，已於昨日完成最後之鏡頭。

今日仍需上鏡之演員，於日內起程返英。

恩重如山定期播音

新進小生王杜唐納許

（圖：老牌紅星占士史超域，在養生新片「渡假留香」中）

樂快・斯麗・門樂百・華京・東方・界世新・樂都

今天最後 錯過請勿
人點九・半點七・三點五・半點二
片巨情寫歡哀製精地實淋奇蒙拉派
頓南關・威廉・施荷廉
蘇黃世界的絲
THE WORLD OF SUZIE WONG TECHNICOLOR
文中上片　彩七藝特
合明七斯堅阿演星大等尼廣　人奇海諜　獻明映天
主加狄嘉阿演第保娜娃　眉娥世亂　巨戰激今片爭烈早

早請今天滿狂 連日
九點九・半點七・三點五・半點兩
片巨牌皇艷頑感哀司公納華
魯多菲麥佳　妮康史蒂芬　杜唐納許
聯合主演
事故愛戀年青代現的人動最
生三訂緣
Susan Slade
全幕特藝七彩字文中上片
亂，拘刻！學識鬼守君懷不禮勇　絞，漏暴！淋狂露滴點登聽度徒　扣，初描！絲戀寫絲心虜入情女
記遊西新　巨七點十今片彩中二早

延勿看未映仍天今
九時九・半時七・分15時五・半時二
獻巨牌王體合綜藝新士第
喜熱風傑最劇鬧鄙作新　潘白　倆青像春
特藝七彩　幕字文中上片
一鍾情見
STATE FAIR
有有熱青情春
CinemaScope COLOR by DE LUXE 20th
合華湯芬拉彭嘉安杜賓演・伊・蒂美烈瑪靈貝
記情倫　拉斯得比塔正期下映仇場早四點二十天今
局結大相拜羅甘小
女鳳凰　樂丙麥　賓賀馮

最後今天四場
劇大歌文愛輕風傳都出學邵！喜唱藝情鬆趣奇市品譽氏
主領演衍　樂蒂・厚陳
惻悱綿纏・溢橫情熱・樂眞出演
瑰玫的日夏
THE ROSE OF SUMMER
緊情扣節心曲弦折　情意長　卿薄命　歌聲感　燈影央　愛創傷　君愛治　紗窗爲　月光透
超域占士史　龍游莽草　獻明映天
主福格演特遇　驚虛步步　時十今半二早

早請今・滿日連
鉅動頑哀緊驚　貫樂本雷世二
片人艷感張險　獻譽年士紀十
希法緊治超張閣駕手　彩七藝特
THE INSPECTOR
逃亡記
聯合主演　絲多赫羅　芬史貝提
光「梅」艷星者　巨「賞」虛「星」者
天涯海角亡命紅顏封後地網天羅逃出桑犯人
人可人有鳥同天浪！憐對情，命涯跡！過錯可不者激刺好愛
鬱輝任卿羅劍　配風龍仇恩虎龍　歌今唱早

最後今天五場
片鉄座「生界」打到出比哥！影紀奮活夜世破處品亞倫
絕空後前　之趣豐味　最肉彈樂　最美多女
ILOVE YOU LOVE
熱情生活
中片文上　彩七藝特！體透富！觀壓
的人，一花愛目樂美影人我部式的不而的片都愛你最享暇不追！愛，愛多受給淫求
主基侯演路活　片大戰慘出聯獻明！名爭烈品藝映天
戰血諜地陣

四六三四二八電話・道威泰街紅龍九
八點九・半點七・四點五・半點兩
語今晚天　場爆大日連
淋痛刺緊巨歌一荒破史電中漓快激張片唱部第天上影國
賀張夏劉張黃瑜汝光匡學宗龍世君文秋娜
文中上片・彩七藝士伊都金
劉三姐
翠花碧漁甲陽甲桂故演歌音竹橋蓮舟桂朔天林專員唱樂通流倒晚林風下山最最最幽水影唱・景・水佳佳佳
牛點二十明　情鏢七彩飛夏士蘭羅
牛點二十今　龍飛劍寶七彩白蓮李達